江聲報

孫文

中華民國廿一年
十月十四日　星期五
第四千十一號
今日一二張售五分
電報掛號五一一六
本社電話 經理部二八六六號 編輯部二〇八六
本社住思明南路四百三十六號
中華郵政特准掛號認為新聞紙類

本報價目	本埠	國內	國外
每月	一圓	一圓二角	二圓一角
半年	五圓六角	六圓八角	十二圓
全年	拾壹圓	拾三圓四	廿四圓二

以上價目郵費均算在內 報費先惠郵票九折計算

招請分代理

啓者本公司經理之中國華成煙公司出品美麗牌（金鼠牌）（三友牌）（月份牌）各種香煙品質優美裝璜雅潔自推銷以來深荷各界贊許茲為普及內地各埠起見特招請下列各處代理如對於紙煙素有推銷能力者請駕敝公司面洽或通信亦可

計未設分理處
莆田　漳浦　德化
福清　雲霄　大田
仙遊　東山　安溪
金門　詔安　永春

如在漳屬各縣可與漳州本分公司接洽可也

全閩總經理廈門美香煙草公司啓
住思明路慎昌表行二樓

英商 卜內門洋鹼有限公司

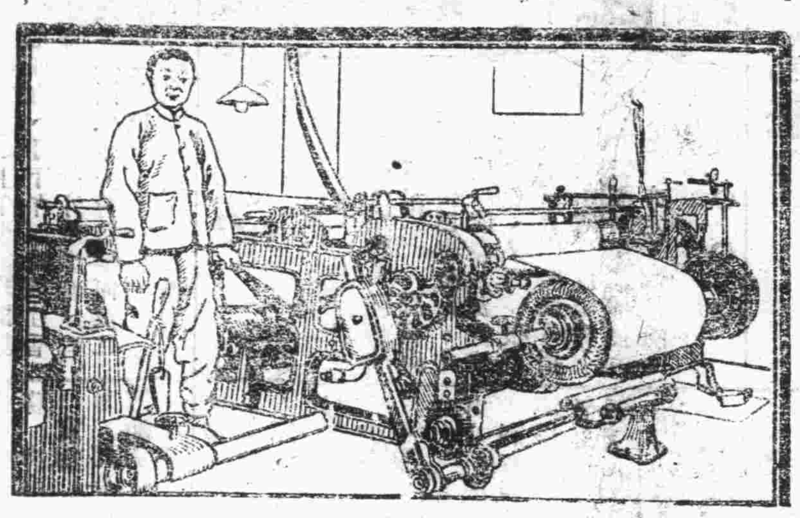

中國各大紡織均用本公司出品之原料如漂白膠漿洗滌色染以及其他所需者無不十分滿意故皆稱頌之

廈門卜內門洋鹼有限公司啓
電話七八二

福建全省及各大市鎮均設立經理處
現貨備存
貴客如欲詳細目錄及價目等
請向本公司接洽

上海永餘綢緞莊大減價期內之特別啟事

敝號自大減價以來辱承各界熱烈惠顧無任感激茲由滬地運到各名廠之最新出品色樣新奇有美皆備並新到大批粗細皮貨際此大減價期內一律照碼七折以酬答顧客之雅意為日無多幸弗錯過謹此通告

地址中山路中市電話叁柒伍

春生堂秘製祛風濕補筋骨藥酒

本堂秘製此酒已閱三世將近百年專治身體虛弱筋骨酸痛跌打損傷婦人產後瘋濕諸症備受各界稱讚誠滋補痨病之妙品本堂虔誠經營參茸燕桂真珠人寶及中西名家藥品貨真價實貨更無欺諸君惠顧無任歡迎

總行廈門開禾路（魚行市）
各處酒商均有代售

待儂為郎燃之

香味清芬
人人愛好

另有普通二十枝及五十枝盒

大炮台香烟

EA-323

五彩 雄鷄牌 註册商標

廣州市長樂路 廣恒興炮竹庄

本號向在廣東廣州市長樂路開張已歷年所精造各種電光炮竹新式煙花電光全紅間子疊起飛球五彩金絲蝴蝶電光錦上花（電光）（和平）（公平）（勝雷）（進化）（雷聲）等炮無論日夜燃放莫不光芒萬丈聲若雷鳴久為社會人士歡迎 諸君光顧請認明五彩雄鷄牌註册商標庶不致悞

廈門分銷處磁街南康洋行

最近更加改良之蘇農牌十二匹馬力油渣車柴油引擎

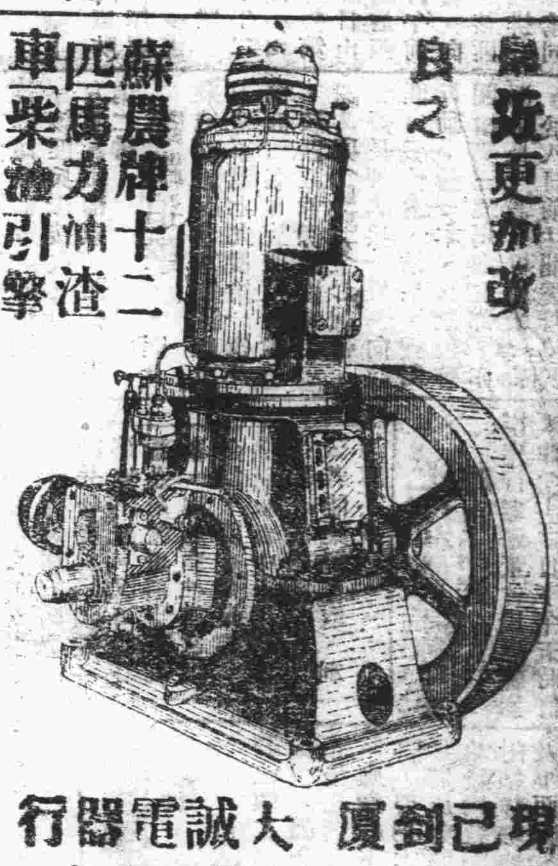

現已到廈陳列在
大誠電器行
地址中山路一百九十號

三花牌香霜

為國貨美容妙品。質細香濃。不油不膩。功能保護皮膚。使其柔滑白嫩。又為唯一之粉底子。每次搽粉前先以三花牌香霜搽在面部

三花牌香粉與三花牌香霜二者相得益彰。粉質長在。觀必美（二）

本公司出品各大藥房化妝品店百貨公司均有出售 認明三花牌商標以防假冒

美國林德納公司精製 上海廣東路三號

[illegible]雖不及一鳳凰，衆星不如一明月。香煙牌名雖多，終不敵金馬牌之名貴。

最名貴之國貨香烟

原售每罐七角茲爲抵禦舶來品起見不惜犧料每罐減售小洋四角

中國南洋兄弟烟草公司啓

小宗診所
內科 小兒科 婦人科
女醫學士 虞小宗
廈門中華路七七（司令部口）電話一三四七

開元路 藝術照相
眞眞照相館
風景明片 放大油相

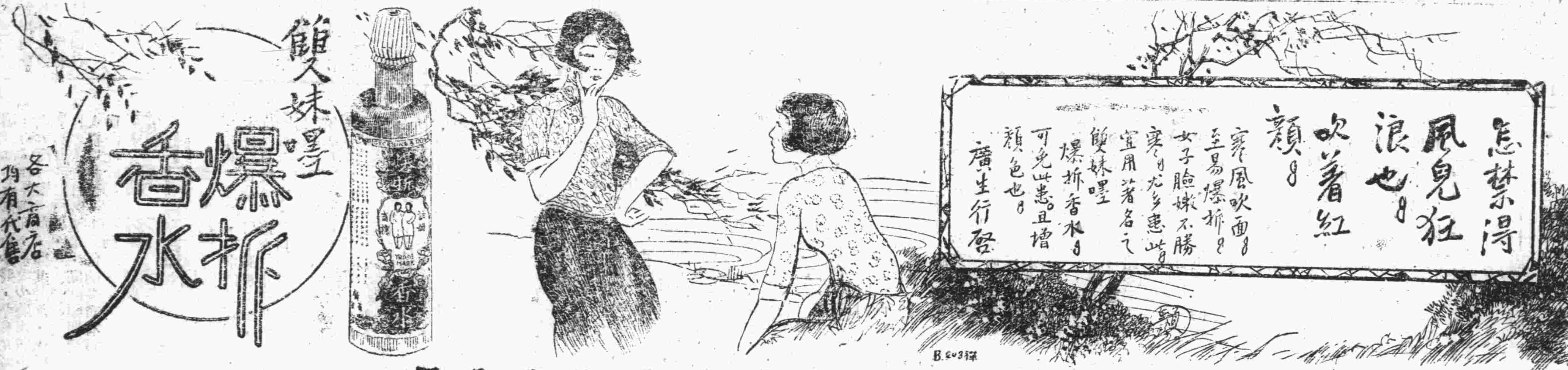

雙妹嚜
爆拆香水
各大商店均有代售

怎禁得風兒狂浪也，吹着紅顏。
寒風吹面，至易爆拆，女子臉嫩不勝寒，尤多患此，宜用著名之雙妹嚜爆拆香水，可免此患，且增顏色也。
廣生行啓

閩南總代理廣興行　電話八八四

平安嘜煤油大王到廈

請用中國第一次出品的國貨火水

完全潔白無煙　如欲接洽各埠分代理處　到敝行面商　無任歡迎　國貨補助民生

中國煤油公司

福建全省總代理　合記行啓
賴厝埕十四號　電話九四七號

廈門新馬路
明昶公司
營業要目
歐洲鋼鐵床　上海銅鐵床　德國脚衣車　美國機踏車　呂宋皮輪索　無線電白音　電力輪收机　和疊彈水油　敎[illegible]手机　不[illegible]

祇售十九元

箱身奇小，可置手袋之中，售價奇廉，更是難得，且裝軟片一次，可拍八張照片，（圖一寸八分之五長二寸半）鏡頭月形式，集光點固定，攝影異常便易，照片成績，美不勝收，婦女用此鏡箱，尤爲合宜，

各柯達經理處均有出售
美商柯達公司
總公司上海圓明園路念四號
分公司 天津英租界中道一三〇號　香港德輔道中十六七號

柯達之袖珍鏡箱

香港
天壽堂
姑嫂丸
治婦女經期赤白不育
海狗鞭健腎丸
專治男子腎部虛弱

總發行香港德輔道中一六八號
廈門代 水仙宮宜生棧　竹仔街亞洲藥房
漳州 太義方　保生堂
泉州 重華藥房　中南藥房
分售處
石碼 中國藥房　兆源藥房　濟生堂　五福藥房
角尾 齊安堂　屈臣藥房　會豐商店
鼓浪嶼 萬壽堂　和元堂　怡青號
中外各埠藥房商店均有代理

多咳傷肺

特聘唐拾義
久咳丸
即將華咳防癆聖品
子卑均有發售
廣州下九甫……父子大藥房

多咳傷肺，日久成癆，查治癆必要之藥，迄今外國醫藥界尚無發明，目下卑有專門治咳老醫師唐拾義久咳丸，直接有化痰革咳之功，間接有保肺防癆之效，正本清源，最爲可靠，防微杜漸，特此忠告有咳諸君，速服速服。
廣州下九甫唐拾義啓

總經理廈門港仔口福建藥房

專門治咳醫師
唐拾義

除根哮喘丸

此丸乃專門治咳老醫師唐拾義四十餘年經驗良方，專治哮喘氣促，日夜吊喉，瀕脩伏咳，甚之時汗流如雨，痰白而膠，喉中有聲，難以言語，寢食俱廢，毫無生趣，一服此丸，立刻喘止痰消，且能除根免發，誠治喘聖藥也。
廣州下九甫唐拾義啓

汪精衛出國否？
褚民誼等談旬內不出院
汪雖在病中仍關心政情

▲上海十三日下午十一時電，汪精衛定二十三或二十四日出諾爾醫院，月底出國，仍謂，汪擬十天左右出
▲上海十三日電，諾爾醫院說，無從證明，
▲上海十三日電，汪在滬休養，日可望出院，云云，
▲南京十三日電，曾仲鳴於昨日來京，據云，汪先生有壬等在滬，均宣言並未接汪分詢中委員病已漸愈，
院會亦已傳經，醫生據云，汪先生曾診斷，仲鳴談謂，非三日以本人事揣，病養不得汪先生此褚民誼等項，
政之諒電誼，告係病會多屬，亦誤，外間進揣假醫又汪，已傳三生月所探，極關心也，北聞日以靜養不為出院，汪病中，度其日政情，日近中央報告，褚民誼出而定十三日此中生，
因乘汪夜車赴京，雖在病中，以上二中央電，廣播電者，為消息特約專員所拍發，並存待證，（後書為京中央廣播電，仍前極汪云斷，）

宋子文昨飛滬
會商財政及「報告書」
對汪出洋事表示無所聞

▲南京十三日電，行政院代院長宋子文，於今晨七時偕秘書黃純道劉等，乘自備塞可斯機飛滬，亦須與宋氏此行，係商談財政，對報告書意見，事，
▲上海十三日電，宋子文等於今晨八時，四十分乘機抵滬，據宋子文來滬，係商財政，無所聞，報告書，仍
▲上海十三日下午電，宋子文此次來京，返否，會晤所聞，四
▲塞可斯機午九時五十分電，倫敦今晨八時，汪精衛出洋與否，宋子文云，未有所聞，
▲在滬十三日中央銀行發行新庫券三千萬，於月底出院，惟宋子文今日赴
▲上海十三日下午，或與中央透電，確否本晚傳汪將，宋子文今日赴
▲來滬十，或法國休養，本無從證實，
▲瑞士十三日路透電，確否無從證實，
▲抵滬即謂未聞此種消息，

粵中迎胡成問題
各將領迎拒參半未解決

▲上海十三日下午十一時電，陳濟棠以文治派近擬迎胡漢民返粵主持黨政，十二日召集將領會議，余漢謀香翰屏，黃光銳，張之英，表示贊成，李揚敬，繆培南，李漢魂，則表示反對，迄今尚未解決，迎拒參半，

羅文幹今晨飛漢
謁蔣徵詢報告書意見
返京後再飛滬謁汪磋商

▲南京十三日電，我國對於國聯調查團報告書意見，中政會外交委員會研究後，已數度會商，經外交委員會各方意見，均為之詳細研究，但以關係重大，尚須再詢蔣汪意見，決定以全文委員長之意見，更因蔣汪均在漢滬，特定今晨飛漢，中委羅文幹氏，因院長蔣委員長磋商，意見，此為外交部長羅文幹於今晨飛漢謁蔣，見十五日乘機返京，再飛滬謁汪，二氏表示意見後，十六日再飛滬謁汪，乘塞可斯機飛漢，一日可抵，俾能具體決定，長留院，

蘇炳文部激戰日軍於富蘭店
哈埠迄滿洲里仍在義軍掌握
日兵及偽吏被俘獲甚夥
聯馬占山部包圍黑垣

▲哈爾濱十二日電，中東路自達哈爾濱至滿洲里，東鐵沿線義軍，力反攻，百餘人滿洲里，被蘇炳文部，死傷無算，全部被日軍佔，蘇炳文部義軍，仍堅守富蘭店，在日軍高梁店，
▲之援，富錦日軍，中東路激戰，軍械彈藥甚多，領館所在地，日兵近百人，已被俘，並有日軍所捕去，滿洲里已得，反日，二百餘名，被彈死，帶來，
▲避難日軍，滿洲里軍事中，拘禁日人，滿洲里日本領事館，被我軍包圍，日本人已被拘，除偽滿官吏，已被拘捕，
▲八十名，偽滿洲國官吏，日人全部被俘虜，以及日本僑民，在滿洲里，遭拘捕，
▲百日偽軍，在海拉爾，已被圍，
▲北平日電，日軍大舉圍攻黑龍江省城，
▲向黑省進攻，日軍張海鵬部，受日軍所指揮，並擬一派部隊，進攻，張部，消滅義軍，

日謀猛攻遼東義軍
唐聚五部佈置死抗
唐本人擬赴前方督戰

▲上海十三日電，日軍準備於最短期內以陸砲飛機聯合進攻東邊，日軍自衛軍唐聚五部已將駐通化、桓仁等十四縣部隊分配完竣，唐本人將死守，

膠東事可告段落？
李鈺范毓璜未入城晤劉
與代表會商後已可解決

▲敵，並擬親赴前方督戰，日軍部接報，十二日電，日軍部接報，奉軍現在集中潘陽，長白山總數不下五萬餘，入三萬，其中三分之二，師團，前往江，一倉子砲，機槍等，均有，將向鴨綠江，步兵萬，一帶拒敵，

劉珍年有懇切表示

張鉞先返濟范赴萊陽視察

▲上海十三日下午十一時電，李鈺范毓璜以劉珍年已有懇切表示，中止入掖縣晤劉，膠東事可告一段落，
▲濟南十三日電，十二日午李鈺范毓璜與劉珍年代表，會晤結果，軍事行動，停止，一切從中央之命令，唯中央命令是從，
▲劉珍年代表李恆華，對服從中央，城晤劉，李范均表示無可，將李鈺范毓璜本定赴萊陽視察，膠東問題，暫由李范以劉代表，
▲將迎，有電伯誠，由范鈺於明後返濟，本定回京覆命，
▲南京十三日電，萊州電報局長張
▲永南十三日電，劉珍年代表
▲濟南洽迴，遭害，前晤蔣，李鈺因在神堂返濟，與劉珍年代表李恆
▲華接濟面談，均在神堂，車兩次與劉伯誠代表，李晚
▲六時接治迴濟，甲同表示在神堂，服從中央命令，李余
▲轉返會見，劉伯誠報告，並請示一切命令，李范
▲參謀長張受，

川戰變化尚難料
盛慶李家兩部有再攻勢

▲南京十三日電，第二十四軍駐京辦事處，接成都十日電，行政院十一日制止川亂電到後，接各方
▲成虞渝（重慶）劉（湘）將作制止之名，實行直接行
▲動，川戰變化難料，帶迄至昨日尚無戰事，惟盛
▲又有川江津永川部隊，尚未退走，仍有待援再攻之勢
▲慶李羅殘餘部隊，

馮玉祥決暫住張垣

▲南京十三日電，謂馮玉祥暫住張垣，愛國院，宋
▲哲元十三日由京，謂馮暫無離張意，亦無赴晉，晤
閻說，

用意不測

日艦隊忽又分集滬漢
昨在吳淞戰隊在虹口舉行大檢閱

▲上海十三日下午九時五十分電，日本海軍陸戰隊
▲於今日上午十時，由杉板總指揮，統率全體武裝
▲前往虹口新公園舉行大檢閱，分為砲機關槍，
▲隊，在檢閱時，戒備嚴密，附近禁止華
人觀視，
▲又上海日本第三艦隊各艦，歸左近司令
▲二十二日，由上海開往長江，令等二艦
▲共集中，其艦忽奉左近司令
▲聞電，寶津，桃島，柳天，龍，槍田十將，二艦
等二艦，分別前往漢口，則集中吳淞滬

「日方意見書起草完竣」
內容強詞掩飾其侵略暴行
主旨不外在獨佔滿洲

（對李頓報告之）

▲上海十三日電，日本政府對李頓報告書意見書，提出國聯十三日電，日本對李頓報告書，方針已定，即由日本外務省擬就意見書，其內容不外說明日本在滿行動，為自衛，並謂日本在滿洲有特殊權利，與中國主權不能相容，意見書由外務省起草，已完竣，不日即將提出國聯，
▲交國聯會，書一，辯解滿洲國之成立，係滿洲民族自決，日本並未干涉，且由日本觀察，中國之混亂狀態，中國無統一政府，日本在滿洲之特殊地位，決不能任其變更，國聯調查團之報告書，有許多不合事實之處，日本政府不能承認，
▲際，之滿洲，斷非滿洲國之能力所能維持者，日本對滿洲國之援助，不外為維持東亞和平而已，

日陸軍最高會議結果
永田奉派來華「視察」
偽顧問駒井將入平煽亂

▲上海十三日電，日陸軍參謀本部，由東京十三日電，

蔣電否認
中日有直接交涉事
蔣派戴季陶說係日方造謠

▲上海十三日電，東京日日新聞及大阪朝日新聞，本月十二日載一日上海專電云，「蔣介石將派戴天仇赴日，接洽直接交涉東三省問題，並帶有提案五項」，一云云，中央社以此消息甚為奇特，並近來東三省事件頻出，員長，詢問，偽中央當局，蔣委員長覆電，根本否認，並聲明本人並無派戴赴日之事，所謂直接交涉，為日方造謠，諸如此類，均屬無稽，望國人勿輕信此種謠言云，

▲第二部長永田鐵山少將，今晨九時由中國南滿長大連，將赴滿洲，視察，最高會議之結果，永田少將等將由滿洲轉赴華北東方面，視察情形，入平，其赴華之任務，由偽顧問駒井負有重要使命，日內將以私人資格赴平，信，將視察滿洲國政局之動，或將煽動華北政局，

政友會派員列席國聯
某要人談對策具體未決定
報告書全文昨公佈
視國際形勢謀解決

▲上海十三日電，政友會十三日日聯社十二日電，東京下午開大會，決定派前代議士原耕，又派日本荷蘭合辦漁業問題，赴南洋調查，列席國聯大會，及日本漁業政策，
▲南京十三日電，國聯調查團報告書中英文本，均於今日正式發表，外交部印刷局印就，中文本售價六角，英文本售價一元，
▲二十三日電，南京某要人對記者談，中國政府對報告書，已有相當研究，某點接受，某點不能接受，在國聯大會討論時，當視國際形勢，再定對策，云云，此時尚未至具體決定之時，
▲南京十三日電，國府當局對報告書，極注意，正研究中，將來對某種問題，如有不利於我者，則當然不能接受，中國對國聯之態度，仍以國聯之公平解決為期望，
面與日本直接交涉，中國政府決不為，惟中日問題，國聯大會討論時，須先解決中國之主權，中國民眾之意志，強之下，均不能忍受，倘國聯不能主持公道，則我國人當一致奮起，自謀解決，並一面督促國聯，一面準備，以應付此局勢，

日駐外使臣將調動
駐俄大使廣田已啓程回國

▲漢口十三日電，英文本調查團報告書，本日寄到十冊，又由特區市政管理局開始發售，十四日可寄漢十三冊，由本九十三區，購者踴躍，
▲東京十三日路透電，傳日本駐外交官將有重要調動，今日朝日新聞，稱駐西班牙公使吉田茂，將調大使，駐意大使松島肇，將回東京，吉田三郎為駐羅馬尼亞公使，駐俄大使廣田弘毅辭職，其後任為大使，
▲任駐歐洲使節，大使館長，
▲上海十三日電，駐日公使蔣作賓，十三日上午十時由海參崴搭天草丸回國，
▲使上海十三日電，蔣作賓定十二日上午十一時抵日，駐俄大使廣田，日內可抵此，

培成昨離漢返京
張鈁抵漢今日謁蔣

▲漢口十三日電，中委苗培成，連日謁蔣，並遊珞珈山，十三日晚乘車返京，
▲漢口十三日電，張鈁十三日抵漢，後車下豫南剿匪，三北公司長興輪，往岳陽、川，商會同，經過，
漢口並十三日晚，張鈁十三日謁蔣，報告豫南匪情，並請為補充餉彈及械服，日內即赴前方，

叛逆代表在日之活動
鮑觀澄訪駐日各國公使
丁士源離東京赴日內瓦

▲上海十三日電，日聯社東京十二日電，鮑觀澄以偽滿洲國代表資格，十三日晨十一時，往訪駐日各國大使，與各國公使，面交偽國通告，鮑觀澄晤見各公使，未經接見，各國公使均表示不見，
▲上海十三日電，日聯社東京十二日電，偽代表丁士源，十三日離東京，赴日內瓦，

蔣昨再召見徐永昌
何成濬今日出發視察鄂新

▲漢口十三日電，蔣十三日下午八時，召見徐永昌，

徐源泉部滅監利殘匪

▲漢口十三日電，軍息，監利郝穴間，殘匪王炳南部二千餘人，被徐源泉部，黃新旅，汪家橋各地，均被擊潰，已被解決，周家，十日經汪家橋，新觀，軍旅，旅長，被擊斃，匪部十八名，其餘支隊，六十餘名，長，傷亡十七名，現被擊斃者，連排長五十名，
是役獲步槍六十餘支，周營，
▲漢口十三日電，蔣十三日上午十時在怡和村接見立法院委員胡庶華，陳大政治教官張西曼等，午八時召見徐永昌，商談剿匪，
▲南京各縣視察，何成濬十三日下午二時由龍港乘飛機返漢，定十四日改乘專輪再渡赴陽新並轉鄂南，視察，

陳樹人又辭僑委長

▲南京十三日電，陳樹人堅辭僑委長，已由周啓剛升任正委員長，副長，據僑委會負責者談，仍望陳打消辭意，周升任說未有所聞，

滬兌款接濟東北義軍
馬占山代表由粵返滬

▲上海十三日路透電，此間今日兌款兩萬元，充東北義軍購冬衣之需，馮占海部隊七千元，李杜丁超部隊三千元，
▲上海十三日路透電，馬占山代表由粵抵滬，日內將回黑省復命，已得粵當局及華僑允許援助，

日準備大戰
東京定期舉行發令式

▲漳州十三日電，日本陸軍省，在東京市舉行發令式，以備大戰時於已部通報，謂十月卅日，日昨總指揮部接淞滬警備司令部通報，謂十月卅日日本在東京市舉行發令式，係備大戰時之護國義勇團（政府主幹），為兵役未解除，或未到時期之國民軍之用，（由兵役團編成）

洛陽怪飛機沒收

▲漢口十三日電，洛陽怪飛機案，審訊結果，已將飛機沒收，駕駛人德人各名，准予釋放，由駐漢德總領事保釋云，

高等考試人員求任用

▲南京十三日電，高等考試及格人員，去歲分發各機關服務，至今多未正式任用，作高考及格人員留京代表金華等，赴考試院請求維持政府威信，十五日在院召集訓話，

第二次內政會議
內部擬於年內召集

▲南京十三日電，內政部擬於年內召第二次內政會議，已着手組織，內政會議籌備事宜，議，該部秘書處辦理，業經呈請行政院，各省民政廳長及部派，此次會議，均須出席，將來各省代表，來京參加，自治籌備員，修改第二次內政會議規程，討論區書，地方自治後，該院核准，預計會期當在年底，

華北運動第三日
五項運動破全國紀錄

▲開封十三日電，華北運動會十二日午後之五項運動，有結果，第一陳勝魁（北平）分數二四〇三，九一，打破全國紀錄，第二陳維新（北平）二二九五、一四，打破華北紀錄，

滬粵航綫月內試飛

▲上海十三日電，中國航空公司所籌畫之滬粵航線，沿路各站佈置將竣，定月內試飛，自滬經溫州，福州，廈門，汕頭，而達廣州，

要電一束

▲南京十三日電，褚民誼，彭學沛，唐有壬，劉瑞恆，十三日晚乘車赴滬，
▲漢口十三日電，王樹翰，文熾，定十四日謁蔣，
▲南京十三日電，葛敬恩在漢謁蔣公畢，十二日晚乘江順輪返京，
▲南京十三日電，實業部公佈火酒進口檢驗規程，凡火酒進口，須照規定填具檢驗請求單連同檢驗，
▲南京十三日電，中央於今晨舉行常務會議，出席委員有，楚傖，褚民誼等，由居正主席，討論例案甚多，十時即散，
▲南京十三日電，關於汪委員因病請續假三月事，今日常會報告，
▲又聞出席，
▲南京十三日電，歐亞航空公司自前次試航失慎後，所損三機，仍繼續進行，近日已將蘭州機場擴大，工程完竣，亦派員前往修理，預計本月底或下月初，即將以郵機飛機之，
▲漢口十三日電，平漢南段楊家寨王家店間路軌，設備，被匪破壞，路局星夜修理，十三日晨工竣，照常通車，

鷺濱花絮　聯深保

□地保吸煙　近僧地保蘇鯉蓮，在兜仔尾無職業，流氓，（尚未編釘門牌）某新書，內，昨爲西濠辦事處巡，吸煙，被捕，

□控訴姦　北十五歲，惠安人，年（十三）日下午二時，偕同堂兄騎馬到地方法院，察處請驗，福西北訴，巷被告郭鷄，現無職業，云係其仔，

□小孩失蹤　近日鼓浪嶼發生小孩失蹤，前昨二起，又蔡……

緊要聲明
現合豐酒店又禾山江頭新街仔岸頭街轉角處門牌四十六號又後街仔……民國廿一年十月十日

福源順公司緊要啓事
日新聞載有一鍾永金……民國廿一年十月十日

吳兆麟律師代表利民船務公司啓事
……民國廿一年十月十四日

石碼東福成吳伯達緊要啓事
……

遺失聲明
……民國廿一年十月六日

盤聲明
……

訃聞
恕訃不週
不孝……

好消息
金源利潤記綢莊
大賤賣
展期七天

美豐米絞公司緊要聲明
……

置業聲明
……民國廿一年十月十一日

尋犬懸賞
……

楊承治緊要啓事
……民國廿一年十月九日

置業聲明
……民國廿一年十月十二日

灌口第八區保衛團緊要啓事
……

招生廣告
……

置業聲明
……民國廿一年十月十四日

譚旅昨進駐莆田
何顯祖昨過廈逃港
前夜下涵江輪來廈
有人目擊 與洪文德同登日輪

昨據此間可靠消息、十九路補充旅譚啓秀部、已于十一日到仙遊、昨(十三)晨進駐莆田、省防軍第三混成旅副旅長何顯祖、及省防第三混旅副旅長洪文德、事先聞十九路將進莆田、恐于己不利、已預對定泰利公司之涵江輪、前日開、譚旅過省、第三旅調省整理(見十一日本報號外)洪何二人遂率親信護兵十餘名、于前晚下涵江輪 昨(十三)上午十一時抵廈、即轉下小船還登日輪地厘丸、于下午四時開往香港、當何洪二人下小船時 輪尚在港外未拋錠、有莆仙人士陳式皋、張兆煥亦同輪來、曾目睹何洪二人率護兵等乘小船駛往地厘丸也

△上海十三日來電 江聲報、轉王抽、轉各僑胞、蔡賢轉東沙離民團 莆仙救鄉會鑒、得(二十)日開、速推代表來 并盼復、

何顯祖

洪文德

莆仙救鄉會籌備處、又訊、莆仙旅廈十餘團體前(十)日開聯合會 推舉朱耀高爲主席、劉志雄爲記錄 議決案如下、組織莆仙旅廈各團體救鄉聯合會、以統 驅何步驟案、當場選舉朱耀高 劉志權 黃啓明、唐南偉、張劍五人爲執委、由執委中互推朱耀高任主席 劉志權任文書、黃啓明任事務 唐南偉任交際 張劍任宣傳 二 電南京各官署及蔣蔡請派隊入莆擊辦何顯祖、

◎◎◎

張貞昨赴適中前方
隨行者有沈澄源
參謀處一批出發

漳州十三日下午十時三十分電 四九師長張貞今日由漳州直車往適中 隨行者有二九二團後方留守主任中尉軍需沈澄源 據聞將來前方師部將設適中、(漳州特訊)四九師向前推進、經迭詳誌本報 續查十三日晨師部參謀處出發前方者、計余處長公武、少校參謀黃理通、上尉參謀鍾譽洪、服務員陸梅生、及司書兩名、副官處有上尉服務員李金山、中尉服務員傅俊傑、及傳達兵等十六名、又師長張貞、原定十三日出發前方指揮、現改十四日晨出發、而二九二團黃南鵬部後方留守處 亦定十四日隨師長出發、

○○○○

謝團留一營駐泉
其餘兩營改乘安海輪來

七十八師謝瓊生團、前(十二)夜如可到廈、即由嵩嶼開返漳州各節、業誌昨(十三)日本報 續查前夜該團尚未開到 須今(十四)晨二時始可到達、蓋該團原擬由泉乘透輪來、現已改從安海搭順利、順昌等輪來、故時間不免遷延也 查該團此次係開二營返漳、尙留一營暫駐泉州 輪如到廈 停泊中寶、天明即載登嵩嶼、轉車入漳云、

張炎返泉
因有他事 未往漳州

六一師副師長張炎、前(十二)日來廈、擬昨(十三)日赴漳謁蔡、經見昨報 茲查張氏原擬昨日赴漳、嗣因故未往 昨晨經趁車遄返泉州矣

彭同未死
陳耀藩陣斃

陳國輝之第二團長彭棠、茲據泉訊 確逃未斃、但肺部中彈則屬實、前六一師部隊檢獲彭之滑章 傳(係彭故遺 藉掩人耳目) 其團附陳耀藩則確已陣斃云

無線電隊到廈候輪
定今日搭濟南輪

中央軍政部所屬之第一團無線電信第二大隊第三十八分隊、將于日內來廈搭輪返京、業誌本報、茲查該隊全體隊員、由隊長林敬仁率領 于前晚由泉來廈 寓三小旅館、定今(十四)日搭濟南輪赴滬返京、

財政部派 鄒霖來廈
調查稅務

財政部近派署長鄒霖來廈調查稅務 聞鄒已自滬搭滄華公司之沙丹尼輪首途、今(十四)晨可抵步、云云、

四九師蕭旅
六路搜剿小山城殘匪
三日出發期以十日盪平
再攻車本生擒僞財委隊長

(漳州特訊)此次四九師奉綏靖命令肅清小山城一帶殘匪、四九師奉令後、即令一四六旅旅長蕭樾、爲指揮官 計分六路圍剿、第一路爲二九二團第三營第七連、唐光部、跟蕭指揮官向龍溪圩進剿、第二路爲二九二團第二營陳佈部 由小溪進南勝直趨車本、小山城匪巢、第三路爲二九一團第二營黃鉄湊部、由山城進二師夾攻小山城、第四路特務連湯濤部

由九龍嶺 進官園

人家村 搜剿截擊 第六路漳浦警衛隊由象牙莊進竹嶺截擊 第五路龍溪警備隊 由蘇溪進陳浦樓截擊 各該隊均于三日出發進剿期間、定爲十日、以期一致盪平也 茲將所得戰訊誌之如下 二九二團二營于三日由小溪出發到達南勝、四日破曉進剿車本、而匪已聞風他避 故該營五日乘匪不備 兼程進剿、橫石、區寮 匪無鬥志、且抗且走、結果斃匪菲桑坑、當由該營長于翌晨

帶隊進剿

匪又被窟 只將匪宣傳品多種、並將該匪隊長某巢穴焚燬、七日回南勝、暫作休息、九日再出發、整日跟追匪蹤遊擊 在五寨、彭水、龍嶺各地追剿、十日九時、聯同二九一團二營、直趨小山城、再攻車本、生擒僞財政委員許貢寅一名、正副赤衛隊長二名及匪卒 名、十一日乃歸南 特務連連長易濤帶隊於五日四時出發、六時到達人家村 協同民團、將匪衆包圍、

拘獲逃犯 許茂貴

等八名、經送押官園民團 該連繼續向上坪一帶搜剿 然後返、第二營葉營長、五日上午六時由漳浦出發、至下午三時始達外山城 沿途并無匪蹤 當晚即在該處露營、但該處男女老少均已逃避一空、豈知入夜八時許、匪約百名、共分三面前來擾亂、并欲衝該營 幸官兵沉着應戰、匪不得逞、至午夜十二時始向車本、彰水方面竄去、時因黑夜、故未[illegible]地 六日午七時限第七連連長黃翰飛、率領全連至彰水、車本方面

嚴密搜剿

至上午十一時第七連始歸原防 據黃連長報稱、均無匪蹤、外山城因男女老少逃避一空、各連糧食困難、乃率七九兩連、于下午二時由外川城出發、經小山城至龍溪圩、至第三營第七連唐光部、則于四日由漳浦出發、經白樓葛后至下午四時到達 五日午前四時、由馬埔圩出發、向芒里圩楊尾溪村搜、該匪即向我軍射擊、第三排長彭靖凡兵、率兩班 協同[illegible]、率團丁二十餘名爲右側方 第二排長熊伯雲、率該排爲左側方、取包圍式方面高山搶寬、該營即派第二排

跟蹤追擊

匪共棄械而逃、當場截獲匪共土造軍器七九步槍一枝、傷匪四名、旋據偵探報告、該匪匪首係該楊尾溪社謝己卯(即謝文貴)統帶、該營長押派兵一班、向該匪房屋搜索、結果、搜得反動小冊一本、又葉營長關槍第三連馬連長部、亦派排長一名、機關槍一挺、於八日前往龍溪圩協防 [illegible]

區壽年今日可到
七八師派人來廈候迎

七八師師長區壽年 由香港搭濟南輪來、今(十四)晨可到各情、業誌昨(十三)日本報、茲續查區氏今晨準可到達、同來者有總指揮蔡廷楷之弟蔡朝楷、及蔡廷楷夫人彭蕙芳女士、區夫人張景和女士、總部經理處長葉少泉、副官翁雲亭、蘇鳴一、暨區玉書等、 行十餘人、昨總部及七八師部 已派人來廈候迎矣 聞區等抵廈稍憩、即逕往漳州云、

灌口收捐員
陳金道中彈
來鼓就醫

灌口西坪社收捐員陳金道(卅四歲) 于二日前往離該社約二里餘路墘仔社收捐、將返時、已晚上八時許突被兇手向背猛擊一鎗、彈中左背斜右背而出、血流如注、透夜傷船儎往鼓嶼救世醫院診治、據醫云傷不甚重 可無生命虞、據陳金道語人、當被擊時、彼瞥見兇手係該社民團員陳朝華但彼與朝華平素並無仇恨 爲何加害、彼實不知情、嗣後向民團處報告昨民團方面有派人來鼓、向彼云 陳朝華現已逃逸 乎于藥費等等、願代供給 逃逸兇手當極力查緝追究云、

美艦長
定十五日 謁林國賡

美國砲艦 Ashawille 號 前(十二)日抵廈 原泊嵩嶼口之美艦即離廈他往、經見昨訊 昨聞該艦艦長經定十五日下午一時、詣司令部謁林國賡司令、外傳已謁林氏未確

張雄南部已在包圍
盧興邦進駐赤水格

昨據仙遊來客稱、德化張雄南部、因未允將所繳陳部鎗械全數交出、現已被六一師部隊包圍、同時盧興邦亦派隊二百餘名進駐赤水格、日內當可解決 傳陳佩玉等、在桂洋再經七十八師第二團圍繳鎗械悍後 十二日率殘部百餘竄往安溪、

思明地方法院
今日偵查陳步雲被害案
金門縣拘留所
突然逃去洪義

金門抗日會委員陳步雲被害案、思明地方法院已定今(十四)日上午九時開偵查庭訊問、昨已票傳陳妻徐麗卿、及閩南抗日總會執委 暨金門抗日會駐廈代表盧水玉等、屆時到庭訊問 又聞綏靖行署派巡察員謝璞、存到金門辦後、謝於本月十日由金星輪會同縣長何孝純、縣黨部代表洪清滄 許續松、抗日會代表陳文波 楊岱晉、及檢查員石福海等、前往烈嶼調查該案發生情形、輪抵嶼後、即泊羅岱鼓學校、召集該鄉鄉長查詢 時鄉人環觀者甚衆、正在盤問之間忽由抗日會檢查隊指認一人名爲洪義者 謂步雲被害時、彼亦在場、謝當即着洪帶領往青岐鞍履勘、勘畢、並將洪帶縣訊問、是日返縣已在下午三時許、是晚本欲在縣府訊問洪義、乃因謝遠道跋涉 故未果開庭、是夜將洪拘留縣府 越日(十一日)上午九時許、縣政府聲言洪義於是晨六時許、在拘留所被逃、謂警兵換守疏忽、致洪義乘隙逃逸、人民譁然、一謂縣府拘留所係在縣府東廂、昨爲甬道、前後則均有高垣、中則爲縣府正堂 由此以達衙口 其間距離頗遠、須經兩重大門、而出口之大門亦有警兵守衛 在此高垣與深門壘戶之中、內外俱有警兵看守、洪義乃能逃走誰屍其咎云、

林主席改期來廈
十六日動身十七日可到
將與陳培琨同來

國府主席林森氏、將由省來廈 已載本報、聞林氏原擬本輪搭海澄來廈、現已改定下期搭海甯輪來 前(十二)晚此間某氏接省民政廳長劉通來電、原文略謂「林主席改十六日搭輪來廈」、又聞司令部接省電、林主席下星期一始克抵廈云、上海十三日下午十一時電、林主席赴廈期展緩、定下班輪與陳培琨同行、

堤工辦事處
收用烏石埔園地反響
鄉民呈司令部請制止
原擬改建公共墓地

禾山呂石保烏石埔鄉民代表蕭金祥等 昨(十三)日具呈漳廈海軍警備司令部云、呈爲呈請迅准制止着令改建事、竊本鄉昔爲邊地荒區 自經鄉先輩開闢以來 已有數百年之歷史、鄉民迫於生活問題離鄉背井 棄國萬里謀生於南洋羣島者居百分之七十 老弱在鄉者數在千人以上 所賴生存、專視田園耕種 以度溫飽、不料近來堤工處擬將本鄉山園田地、全部充作公墓之建築 聞信之下、民等不禁駭然萬分 正籌所以救濟 乃日前果有堤工處人員到地 實行插界、由洪埔山前直至朝山麓高崎路高山而止、如此則幾乎全部田園均在插界之內、一旦成議事實 本鄉非但喪權失地 且遭絕食之境、食無可得 家無所歸、從此民散鄉殘 慘害豈可言狀、而先總理之民生主義、遽然違背、甯爲愛民如赤之當局所忍爲哉 況本鄉田園亦經照章報繳潤量 自非官有之荒地可比 竊查全禾三十里之陸地荒野土不乏相當墳場、而獨以此爲可用 忍視民等處在驚慌莫措、流離失所之絕域乎、爲此危机關頭 伏乞鈞長察核民情 迅飭堤工處愼重考慮、准民所請 俾無危害、而順輿情 云云

鼓抗日會
檢查仇貨
重訂細則

鼓嶼抗日會、昨開第十七次常會、通過重訂仇貨檢查細則、一、調查員在檢查仇貨或嫌疑貨時不得單獨行動、須會同該店號人員 并須將本會證章出示受檢查之商戶、二、調查員在商店發見仇貨或嫌疑貨時、即着該店將貨名及件數列入聲明書、并將各貨樣帶會、餘貨飭停發售、并由該店另堆一處加以標封、三、調查員在路上發見仇貨或嫌疑貨時 應將持貨人及貨物立即解會辦理 不得帶往他處 四、調查員無論在商戶路上破獲仇貨或嫌疑貨時、不得擅出主張私將貨物發還 五、調查員不得以隊學或私人名義發給貨物收據 六、調查員有違犯以上細則而有確實證據者本會決予嚴厲處分、

搶奪手表
懷昌夥追趕不及

昨日晚八時許、思明西路懷昌鐘表店、有一少年聲稱採購白金手表 當由該號店夥取去一個、估值約四十元左右、該人接手後 竟向局口方面遁竄 該店夥追趕不及 乃走向市局偵緝隊報告、請予查緝云云

商會
廿七次常會

商會昨開廿七次常會、議決案摘要如下、一、准綢布公會所請、電財部制止廈海關重征漳州土布統稅 二、函龍溪縣制止石碼教育專款徵收所、勒征七月份紅料教育費、發還扣留船隻

清除法院貪污委員會
昨日分配各股工作
徵求各界搜集案件

廈門各界清除法院貪污委員會、昨午後四時假糖油業公會開第一次執行委員會議、到會者縣立教職員聯合會代表蕭春榮 商會代表莊國章、教育會代表余少文、楊景文、中等學校聯合會代表林瑞鼎、雙十學校黃其華、綢布業公會代表李世俊 (按成立會時出席亦係李世俊 非楊輝煌)、中華中學代表王連元 什貨業公會代表莊金章、(莊國章代)、廈門建築工會代表莊雪軒、私立小學聯合會代表葉滄河 柴炭業公會代表林泰生、民船工業公會代表沈茂璋、參藥業公會代表嚴灼如、珠寶業公會代表楊玉廷(楊景文代)、南洋商業公會代表曾鑑一、主席余少文、紀錄吳保壽、討論事項、一 關於本會各股工作應如何分配案、議決總務股商會、綢布公會、建築總工會、交際股南洋商業公會、文書股私立小學聯合會、參藥業公會、什貨公會、調查股教聯會、民船工會 麵粉業公會、宣傳股中等學校聯合會、通俗教育社、柴炭業公會 二 關於本會常務委員人選案、議決推舉商會、建築總工會縣立教聯會中等學校聯合會 參藥業公會 三、關於應聘請常川幹事案、議決聘請林耕南爲常川幹事、四、關於本會宣言案、議決交文書股負責起草提會通過 五、關於法院貪污案件、應如何搜集案 議決、甲、由調查股負責搜集、乙、徵求各界據實函報告、六、關於本會應通電各級黨部各機關各團體案、議決通過、

永春發現金鑛
在蓬壺南幢山頂

永春蓬壺人黃天禮 對于探鑛素有研究、經先後發現煤銅鉄各鑛地不少、又日前在蓬壺南幢山頂之最高峯、地名象仙嶺發現金鑛、所有金質經攜帶到永春中學化學室化驗、成績頗佳、據云若能集資採取、利源實不少云、

老婦毒斃案
昨再開庭偵查

南猪行老婦董曾氏毒斃案、昨(十三)日下午五時許[illegible]查 由獄提黨陳氏及董根旺(按旺是日偵查後、已准予保釋、以保手續不完、改押)、偵查約三十分鐘、諭陳氏仍收押、根旺准予妥保 聞人在庭上所供、與以上供相同、惟旺昨又有供謂、本人時常都在外 家中事一切均交陳氏主持、其母曾氏死從平日所知而言、陳氏或不致有下此毒手、在外人有七八千元、母雖月收有屋租、但老人家不願取出償債、亦不肯將屋准其變賣云云 又聞陳氏昨庭供有謂、大婦葉氏、因其不和、而家之事權又操諸手 因是不甘、遂生事以陷害云云、

○○○○

「死不從」！
「怎當他」甜言蜜語」
汪素娟 偏上「何必拘束」的「當」
控林連元誘騙成姦

汪素絹女士、思明人 年二十歲、現住福茂宮門牌二十九號、早失怙恃 十二歲時即由姊素珍教育成人 民十八肄業於相公巷省立職業中學縫紉科 時年十七歲 去年正月初五日與林連元發生關係、近汪以林連元誘姦遺棄、具狀思明地方法院檢察處訴林誘姦遺棄罪、昨(十三)早十時、由檢察官劉平開偵查庭偵訊一過、諭候傳汪、庭供略如上外、並述與林之經過云、與林結識不久、林綱時以情書寄投 去年正月初五被騙往永安街十五號五姓家、被迫竊姦、當時本人死不從、林謂我們現已如是要好、何必拘束此點、並懇求允即日舉行婚禮 卑鄙之手段 甜言蜜語、即於是日上林之當矣、後、同往同安湖亭學校任教員、而腹中珠胎已暗結 去年十月十七日即在廈保赤醫院生一男、今年三月間已天殤、而林對於舉行結婚事 完全不提及、近來又結交一女學生吳麗輝 實行將其遺棄不顧、不得已呈法院將林依法辦云云、

鼓嶼「建屋」與「圍牆」
請給執照手續

鼓浪嶼工部局昨貼出通告云 爲通告事現本局議定此後凡欲請給建築執照者 應繳納下列圖樣及說明書 否則本局不能受理、幷將原聲請書發還、附請給建屋執照手續如下 一、附粘詳細地基圖剖面圖及平面圖、其圖中比例尺圖書、至少以一寸比八尺、平面及剖面圖書、至少以一寸比六尺并同時繳交地面總圖、其比例尺至少以一寸比二十尺圖內應註明四至 及該地通路與隔屋公路巷路小路相距之點、二、說明要點如下、甲、牆壁及地基之厚薄、乙、各廳房門窗簷之面積及高量、丙 完全溝道之寬量出路及距離最近之公溝平水之關係、丁 地基牆壁地板所用材料應詳細說明書用那灰亦應詳述如何配合、戊 厝地平面與距離最近公路小路之關係、又附請給圍牆執照所有須據幷該地詳細圖樣註明四至及鄰右業主之姓名、幷由該地至距離最近公路之路線、圖中比例尺至少以一寸比二十尺爲限、二 聲請書未呈送本局核辦以前十四日該地之四週應明白豎界在界石上須寫明業主姓名 特註、上述各項規則不論何時可向本局總務處索閱此佈 局長巴世凱、

抗日會
九月份收支

廈門抗日救國會昨印發該會九月份收支總報告 計九月份罰款書有隆裕續繳交一千五百元、怡昌、一大、先達等各繳交一百元、蔡子遠、東福興等各繳交五十元、和隆、永豐二號各繳交三十元 晨光繳交二十元 慶發繳交十二元、水客繳交十元、新永和繳交五元、南泰、[illegible]文二元、以上十三[illegible]二千零十元、[illegible]五百九十五元 [illegible]二釐 總計九[illegible]

海澄駐軍
槍決大批男女匪犯
計廿九名飲七十四彈

十三日石碼訊、昨日中午十二時 海澄駐軍第十九路軍特務第二團團部 押出著匪蔡啓祥偕黃傳及婦人邱陳氏等計二十九名前往港口執行槍決、茲誌始末情形如下 海澄石碼各鄉駐年來散匪如毛、自十九路軍特務第二團到澄駐紮後、積極清匪 計先後拿獲正匪四五十名 執行槍決、閩里始獲安甯、吧自吳[illegible]寬逃、所部仍四出擾動、以致澄屬各鄉行旅裹足 畏[illegible]如虎 近該團各營連官兵努力勦匪 先後擊獲著匪解交該團訊辦、經查係匪徒屬實乃呈請總指揮部核准、始行正法、是日槍決內婦人邱陳氏 [illegible] 邱陳氏悉縱之與匪交結、日事搶掠姦淫 後被該團派隊圍捕、將邱陳氏及其長子拿獲 除二人被其脫網、現尙在嚴密查緝中 該婦人被拿獲 [illegible] 團長念其婦人無知 即刻釋放、令其改過自新 勿再縱子作惡、不料渠返家之後、變本加厲 竟對社中之人百般恐嚇、聲言我有子三人、只拿去一人、尙有兩人、安然無事、倘有人敢故意供他串匪作證者、我決定叫未被逮捕之二子將你們全家殺絕等語、社中之人見此怙惡不悛、特再密報團部將其拿獲法辦也 聞各匪二十九名計飲七十四彈始斃命、[illegible]

金融市況
日金大跌

市上日金大跌、昨日金一〇九二 美金漲至四六 裁兵公債四五五〇、九年關稅公債三七一〇、廿年捲煙公債三二五〇、廿年統稅公債三三七五 廿年鹽債三四八〇、助幣一八八 宋紙二三 荷幣一八七七、西貢紙一八二、港紙九六、標金平穩云、

簡報

△……省防軍第三混成旅第二團三營士兵陳振年、(廿七歲思明人)勾結匪黨行劫、經六十一師拘獲解漳總部訊辦 總部經訊明贓證確鑿、遂於十三日晨將陳槍決、

△……昨日下午、水上公安局查驗處、解大結船戶四人、均收押、據云該船戶等係侮辱服務員 同時、民船工會將訊于當晚召集臨時會議、討論應付辦法、茲錄四船戶姓名如下 曾社波、卅二歲、曾查某 五十六歲、曾鳥金、四十二歲 以上均惠安人、林查某 三十六歲 同安人

△……縣政府昨奉民廳訓令、關於接生婆執照核發限期、准照管理接生婆規則第十六條之規定應於民國二十年十二月截止

△……昨午有陳國輝部潰兵十何乾龍、何良俊、何雄華、何雄文、何光輝、許就先、許添先、鍾金奎等八名 均廣東人、在思明南路東亞旅社門首、被警一署巡警稽有偷帶器、經吳訊明前情後解縣辦理、

○○○○

集美隊在漳獲勝
今日英華出馬

漳州十三日下午十時二十分電、昨日下午三時許、十九路七八師教導隊與集美比賽 地點在總部右邊球場、頗寬敞、結果五對一、集美勝、按教隊多爲上海各大學學生軍、今日集隊將返廈 英華隊留漳與賽云、

●●●●

本埠足球賽連日戰況
英集伯仲 廈大不勞而獲
鷺江英俊 健華功敗垂成

十日爲本埠聯青杜足球賽幕、在中山公園舉行之第一幕、是日下午四時、頃該園足球場四周觀衆已達千人以上、肩摩踵接、鏖無隙地、四時一刻英華集美二隊出場 于丁錫榮氏指揮之下、遂起劇戰、集美盡銳 英華均矯捷 數合後、已知爲勁敵、上半時鏖戰結果、各無所得、易地後、集美勢頗盛、連中二球 大有扶搖直上之勢、嗣以角球連失二城、遂失和局、十一日爲健華與廈大賽期、乃時間健畢竟以棄權聞 廈大遂不勞而獲、十二日爲鷺江與老練、鷺江球員殊精、直踢橫盤、均有妙處、但老練亦不乏英才、徒以該隊會卒成軍、未臻合作、遂以零比三敗于鷺江 昨(十三)爲健與英華球場盛況有增無減、四時一刻 于裁判員廖超照鳴笛聲中 英華開球、即取攻勢、直扣健華之門、然健華亦不示弱 球逐來往兩方互入敵境者十數次、激戰之烈、爲之目迷、上半時以兩方防衛均嚴、各無所得、檬檬時後英華韜略忽更、奇師四出、十分鐘內攻入健華一球于是聲勢頓盛 以如入無人之境 結果以六比零大勝健華 聞本日爲廈大與老練之賽、容續誌

(2)

長幼飲之　均極有益

腸內滯積含毒之糟粕。則大便閉結而頭痛。胃病肝火。並作。欲防此弊。每日晨起宜即取清水一杯。中入以羅菓子鹽少許而飲之。六十年來。各地醫生。一致稱許此鹽有開胃利便之功。無瀉藥猛冲之害。長幼飲之。均極有益。

分大小兩種瓶裝各化學藥房洋雜貨舖均有出售
以羅菓子鹽之名稱及其貼頭均爲以羅有限公司之註冊商標

ENO'S
'Fruit Salt'

經售代表　香港太子大樓　列啟洋行
度倫多　乃威靈頓　薛得
紐約
英國倫敦以羅有限公司製造

以羅菓子鹽

BURGESS

保久牌 美國電池

不用時　不走電

以其內含鉻質。能保電力久用。故人人樂用之。價雖比劣牌稍貴。然其經濟可靠。終是值得。故精明人不貪廉。決購用保久牌

各大電料商店洋廣雜貨店均有出售

美國支加哥　久電池廠製造

中國總經理　美商同益洋行　上海　香港　天津

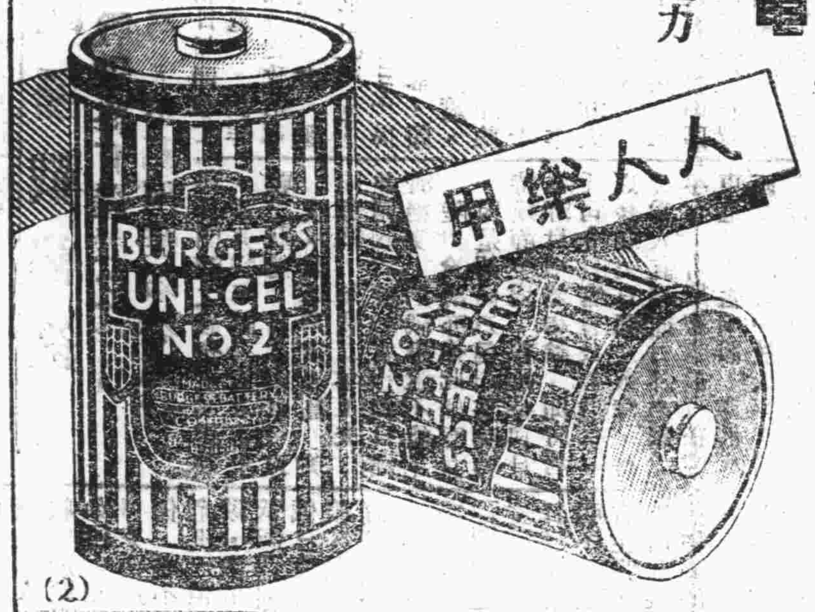

(2)

閩南總經理廈門五福兄弟電器公司
（開元路五十三號）

司丹康美髮霜

司丹康美髮霜分裝瓶錫管二種。又有司丹康液體美髮水。功用與霜無異。各大藥房洋貨店均有出售。購用時務須認明商標。以防假冒。

滋潤細潔。毫無油膩。擦後頭髮立即光亮。可保終日平整。而無時常梳理之煩

美商威廉華納公司　上海廣東路三號
香港經理美商同益洋行　（二）

美國　威路文廠

鉛嘜麥精魚肝油

此油因含重量的維他命甲丁
有強健身體虛弱康健骨
復普通患事神效且又香甜
絕無腥氣誠滋補無上妙品
也對于不可錯過者哉

廈門代理會豐商店

福建藥房　南方藥房　白記藥房　華英藥房　大同藥房　年豐藥房　東方藥房　閩南藥房　亞洲藥房　中國藥房　國興行　鼓浪嶼　旗昌藥房　開文路　真真藥房

淋濁之救星

山得爾彌地

五淋二濁。腫痛危險。不幸而患之。實爲不可告人之隱病。法國彌地藥廠有鑒於此。爰採精粹之藥料。製成山得爾彌地藥丸。患淋濁者依法服之。無論病症之久暫。腫痛之輕重。非但痛除腫退。指日可期。抑且濁止淋通。永不復發。但有須請請君注意者。即山得爾彌地每丸之上。均印有MIDY爲記。無此記者。必係僞品。

服法　初服每點鐘一丸歷兩日夜不息以後五天每天服四丸

注意　服藥期中宜節勞靜養忌進燥熱食物尤須戒絕房事

全國各地中西藥房均有出售

華南總經理處　香港九龍彌敦道五四號　西和洋行

永備牌

惟有永備牌電筒電池堪與日月爭明

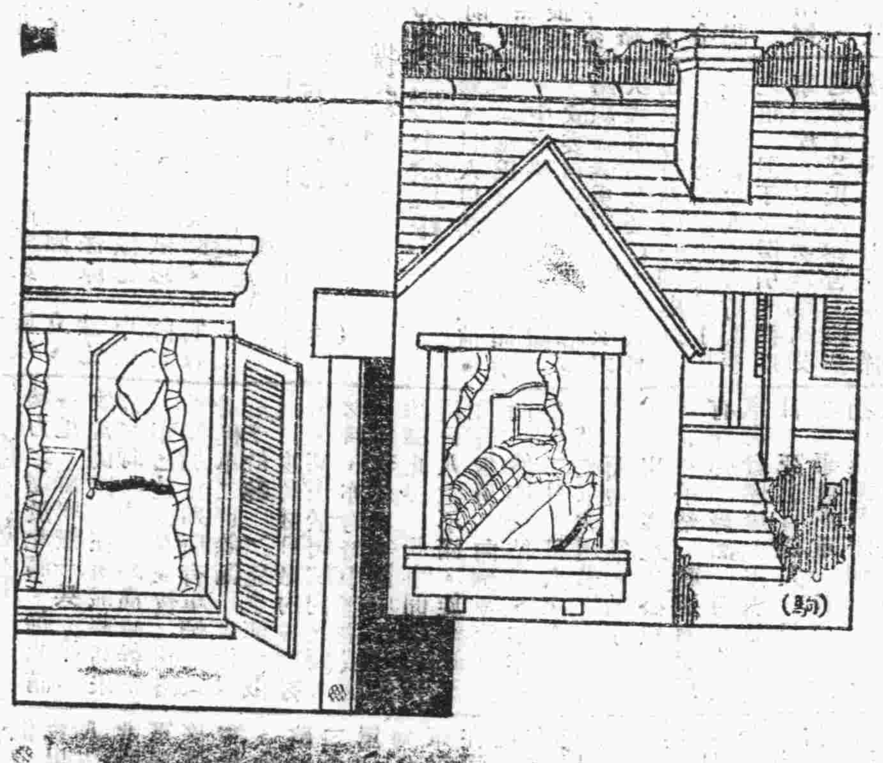

三星蚊蟲香　家家不可少

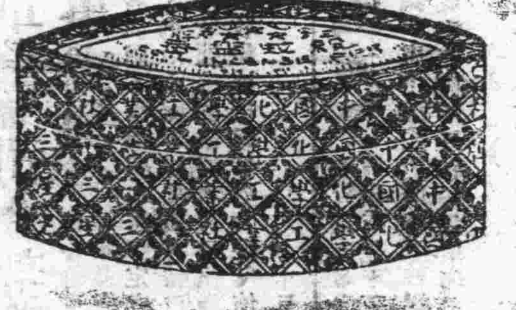

各埠烟紙雜貨號及藥房均有經售。

上海　中國化學工業社出品

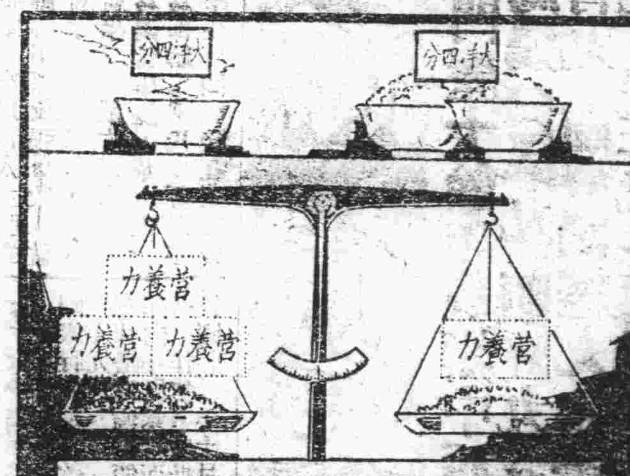

一個算術問題大家細細想想

兩碗白米飯共需大洋四分。一碗煮熟桂格麥片。亦需大洋四分。但一英兩桂格麥片。其補身健體之價值則三倍於等量之白米飯。試問白米飯與桂格麥片。孰爲更經濟之食品。

桂格麥片含有補身之蛋白質百分之十六。與夫種種礦質鹽及生活素。此皆白米飯所缺而彿具者。故於嬰兒成人及發育方盛之童子。均爲完美無上之食品。

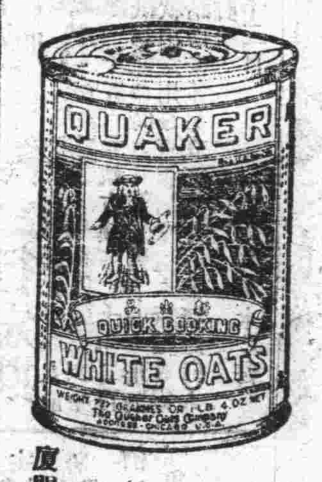

各地酒店均有出售

請向美商桂格麥片公司索閱康樂永年小冊不取分文

上海郵政信箱一四一一號

廈門經理處廈門黨江道十八號福山號

桂格麥片

Quaker Oats

(八)

第七四二期

歡迎有刺激性的社會化短篇文字

談愛

雪萊原著　劉錫三譯

愛是什麼？問問活着的人，生是什麼？問問崇拜上帝的人，神是什麼？——我不懂得他人心靈的構造，而今我在問你們高談的構造，我還不懂得你們心靈的構造。我只看出在許多外表的品質，他們是跟我一樣的。但是——且迷惑於這表面的形態，擬在一些共同的事上問他們傾吐我深心的蘊藏，我只發覺了我的語言像在一個悠遠和荒蕪的郊野被人錯聽了。他們給我的經驗的機會越多，我們相互間的距離越顯得廣闊，我的心靈也越發引離了同情的焦點，然而心靈畢意受不了這殘酷的證實，人類的心腸畢竟是嫩柔的，牠是何等地孱弱，牠是不住地在戰慄，我不得不四下尋覓同情，却只找到了排斥和失望。

你問愛是什麼，我說愛是對我們所懷想的，最偉的，或能力以上的希望的一種強烈的誘惑，當我們在自己的心坎中找出尚未塡滿的罅隙，同時想在這些同自已的經驗有關的新事物上求得一番覺悟，假使我們論究，我們將叫人家明瞭；假使我們幻想，我們將想到自已腦中的蜃樓重建在他人的腦海去；假使我們感覺，我們將覺到他人的腦筋擺動到自已的腦筋來，他人的視線立地著火而混合融化於自已的視線，抑或覺得冰冷僵硬的嘴唇老不回應被心的純血燒着動着的嘴唇，這就是愛，這是一種維繫和制裁的潛力，這種力量不但結合了人和人，並且結合了人和萬物，我們是生到這世界來的，我們的內部有許多慾望，自從我們生存以來，這些慾望就如饑似渴地在追逐牠們的對象，嬰孩從母親的胸部吮吸甘乳，也許就是符合於這個定律，往後，這種傾向就跟着我們的天性一齊發展。我們彷彿在自己的智能中看見一個模糊離形，像是完整的自我，却又沒有我們素所懲責或蔑視的丐點；是我們想像所及的屬于人類本性的一切優美可愛的理想原型(Ideal Prototype)，這原型不單指着我們外表的肖像，而且指着組成我們本性的極小微粒的集體；是一面明鏡，牠所反射的不過是純[illegible]我們心靈中的眞靈，牠畫了一個圈繞着牠正當的樂園——是痛苦，愁悶和惡魔所不敢越過的一個樂園，就在這樂園之內，我們熱誠地相使我們的一切情感，滿望牠們能夠同那原型(Antitype)相似相符，這樂園模型(Qntitype)的發現；足以估量自己眞價的那種認識着我們素願在秘密中懷抱和解釋的那些精細難明的奇物怪事的幻想；一具身材，那週身的筋脈像一對精妙絃琴的通弦伴着怡情的歌聲奏起和諧的曲曲，而且跟着歌聲一齊地震響，此外，這一同事物按着理想模型的衡量的配合。這些都是愛所趨向的無形的和不可達到的終點，爲要達到這終點，愛就催促着人去使勁追逐這原型的幻影於萬一。因爲沒有待着牠，就被牠統治的心靈將永得不着憩息和安靜。因此，在寂寥或被離棄的當中；在週遭都是人面却無處可以找出同情的時候，我們就愛花，草，天，泉來。在秤天樹葉的搖動，在蔚藍的蒼空，我們找出心靈神秘的關切。在沒有舌頭的鳴風中，有動人的雄武，在河澗的奔流和廬葦的卒蔡(均糸旁)中有悲壯的音調。大自然的聲響因爲和心靈的蘊藏有種神秘的關係直叫心靈跳起狂熱的舞蹈，叫眼眶流出玄妙慈愛的悲淚，有如痛愛山河的熱忱，有如獨對愛人長吟的幽靜。Sterne說，假使他身獨處荒野，他定會愛上野間的扁柏(用爲死喪之表記者)直到了這種愛心或能力死滅之後，人就變成了自己的墳墓，遺下的，只是過去的自身的軀殼。

意大利的法西斯蒂教育(六)

潘渭清

壓迫教育的自由權，時常引起外間的反對，因此法西斯蒂黨人也不敢一時向各大學施着最後的攻擊。一九三一年至一九三二年的學年開始時，法西斯蒂黨人，最後請求各教授對現政府宣誓誠心忠實．影響所及，有許多歐洲首要的教育家，控訴于國際聯盟中教育合作會的教育機關；而哈佛大學一般教授，獨立宣言，反對這種宣誓．但是在意大利本國，僅有少數有名的教授不願屈服于現政府，而大多數的教授，則仍附首聽命；大反其前此反法西斯蒂的精神．

教會的人，對這事情的態度，是更特別奇異的．就權力的爭點，教會派根本反對法西斯蒂以國家爲最高主權者的觀念．意政府和羅馬教皇；對于意大利青年教育的辯論，也已成爲公開的爭鬥．最終教皇爲保存勢力起見，會勸導加特力教徒承受法西斯蒂的誓言；因而許多天主教教派的教授，都依着教皇的權威而履行新的需求．官方也完全接受其投誠．

到了現在，法西斯蒂的政策，因受着教皇權威的擁護，在意大利已得最高的地位，而其教育的法度也沒有公然的反對了．無疑的，這種軍事教育，將爲意大利製造一百年中所需要的，體魄健強，遵守紀律的青年人．意大利的人民，將來要是一種野心好戰的民族，不特因爲法西斯蒂的教育，會使人確信戰爭；而且求發展的最高形式；自因爲他們，倚賴戰爭的擴取新領土，以增加人口的唯一方策．這樣一個國家的教育精神充滿着不信任和仇恨他國的心理，極容易構成歐洲最大的危機．不管對抗何國，這緊張的精神總是無時不存在着．大約戰爭的焦點快要確定了罷！意大利的青年已有劍拔弩張之概，來勢洶洶，很難壓制．假非意人自己覺悟，改變態度，將來歐洲的大戰怕是不得免的事罷！

(完)

短篇創作

啞了的聲音(五)

騎士

(下)

那兩位青年謙恭地陪禮，空氣總是嚴肅的，他們說：「謝謝排長，我們總會有一日喝着敵人的血！」

「再見！」

「再見！」

A脚走了幾步，那沉寂的軍幕，整個騷動了，夜的幽靜之美，已經在熱烈的呼聲中，被興奮的狂吟所溶化了，他覺得有點驚奇，當那驚奇之蛇還在他腦海中蟠桓時，第一營第一排值日的一個士兵同志，却走來了，他帶着興奮的情緒喊着，「排長！出發去！團長臨時接到上方的命令：」

「眞的嗎，即刻出發，好呵，想到今夜就是中華大好男兒捨身殺敵的時候了！去！去！到前鋒去，你快傳命着我們的同志，」

「[illegible]經卽傳了，」——

「好！」他回過頭，異樣的興奮，使他飛也似的跑上了幾步，對着那正在驚奇的剛才兩個站崗的同志吶喊着！

「同志！是殺敵的時候了，到幕裏來，預備着我們鮮紅的熱血，捐棄着我們大好的身軀，爲國家，殺矮奴！同志們！去！去！到前鋒去！是殺敵的時候了！是殺敵的時候了！」

他們瘋狂般跑到幕裏來，羣衆的喊聲，正震着他的耳鼓：「到前敵去到前敵去殺盡矮奴！收回失地！捐着我們的身軀，爲中華雪恥！用着我們的熱血，替國家爭氣，我們有大好的頭顱，我們有鮮紅的熱血，我們有萬衆的赤心，我們要殺到東京去，我們不怕日本的槍刀，我們不怕日本的砲彈，我們不怕日本的飛机，我們不怕日本的戰艦，我們殺到東京去．去！去！去！……」

一隊隊齊整步伐的嘛聲，驚震了樹上的宿鳥，顫動了野外的草莽，這是中國的生新呵！

「風蕭蕭兮T水寒，誓不殺敵兮不生還！」

這是一個啞了的聲音．

一九三一，十，二，C於大夏

坐了馬車

託缽僧

坐了馬車，馳在輕煙！

我脫下衣，倒下床，無香之國，坐了馬車，停在床頭：我不能動彈，第一次；我流下悲慘的戀愛的眼淚了！——猛地，披起衣，乘了夜風，我去了！何處去呢？朋友，莫問罷．我實在討厭不過你這樣笨問．

——唱罷！

——…………

——哎喲…………

都市，不熟悉的都市載着你，我的心如果不想，我怎樣會病了呢？怨，這是上帝的喜劇！莫哭了…………

頹然我張開眼，無香之國停在我的床頭！

念N時，秋大，龍溪實小．

南洋各殖民地底革命運動(十六)

丘斌存

這裏關於大不列顛帝國對於印度經濟侵略的事實，讓我來補充一點：據倫敦雜誌一九二八年的經濟報告，印度底投資總額，爲五百七十兆金鎊，其中英人所有的估四百七十兆金鎊．我們由此可以知道印度的經濟關鍵，都操在英人底手掌了．礦山，鐵路，航運，銀行，工廠等，十之八九都爲英國布爾喬亞所經營．以支配全印度人民底生活，以榨取八百六十餘萬的士著工人底剩餘價值．

說到印度底對外貿易，也爲英帝國主義所壟斷．按印度對英的輸出，約佔百分之六十，對英的輸入，約佔百分之五十．對英輸出的百分之六十，都爲食料及原料，對英輸入的百分之五十，都爲精製品．

據萬加爾的統計，英國每年在印度所得的利益，爲一六七，○○○，○○○鎊．據印度著作家嚇(Shah)和喀梯巴姆(Khambalhar)兩人的統計，則爲一四六，五○○，○○○鎊．前後兩個統計相差不遠，均是的確可靠的，一言以蔽之，印度民衆底膏脂，已給英帝國主義吮吸得乾淨了．

總之，英人的利益，就是印人的損失．所以印人在英人侵略之下，失業者日多，農民負債至鬻身者不計其數．甚至每年印度農工羣衆的餓斃者，達到幾百萬人之衆．印人在英帝國主義的鐵蹄下，不能渡最低限度的生活，所以革命的運動，無疑地要爆發的．

印度自己於英後，民族革命的運動，已經有五六次了．第一次革命發生於一八五七年(?)．第二次革命發生於一九○七年．第三次革命發生於一九一四年至一九一五年．第四次革命由一九一九年至一九二二年．第五次革命由一九二五年至一九二七年．第六次革命由一九二九年直至現在．我們曉得印度底革命運動時期，是一次一次地延長的．革命底運動底勢力，是一次一次地膨脹的．歷次革命運動底史料，恕我不在這裏重述．至於最近這第六次的革命運動底事實，當於後面論述之．這裏讓我先來舉出印度各種革命運動的集團底名稱：

印度各種革命運動的集團如下：

(一)全印國民大會(All Indjan National Congness)；

(二)全印回教同盟(All Indian MoslemLeague)；

(三)印度自治黨(Indian Swaraj Party)；

(四)印度獨立聯盟會(Indian League For Independence)；

(五)反婆羅門教黨(Anti Brahmen Party)．

各黨派構成份子，有的是屬於隱健的；有的是屬於保守的；有的是屬於激烈的．因此他們表現於革命上的行動，也有溫和的，協妥的，暴動的，文明的種種不同．因爲各黨派的黨見不同，所以不能聯合戰線，致對英．加以印度——僧侶，國王，武士，農，商——四個階級(其實大小有二千二百階級)，判若天壤，尊卑階級，不得通婚，甚至不能交談．因此革命運動，不能順利進行．致民族獨立革命，猶未成功．不然，單拿印度二十萬軍士中只有六萬人口的英國兵力，及十八萬七千警察中只有一千四百個的英人警力，來管轄面積占半個大陸與三萬萬二千萬人口的印度來說，豈非『蛇吞象』的滑稽嗎？祇就此印英軍隊人數二百十二與一之差的比例，及印英警察一百五十與一之差的比例來論，印度早應從英帝國主義底手中，奪回自己完全的獨立與自由了．

現在印度各革命集團，已漸拋棄彼此岐視的舊觀念，與互相殘殺的混戰，在甘地倡導下的革命，已經能夠積極地實行排除各階級間差等的障礙；並鼓吹民族主義底學說．

漳廈海軍警備司令部臨時路政辦事處

爲通告事查本處開闢高明宮北邊南太路旁新區該項工程急待進行凡在該新區範圍之內所有坟墓應即起遷合行登報通知限兩星期內自行遷葬則否由處派工代遷仰即知照勿延特此通知

茲將該區範圍內各坟主姓名列下

黃氏祖坟　吳家祖坟男仁澤仁珠仁梅孫文坤文彩　劉門陳戊坟次男金塔　登仕郎陳元乾坟林氏坟　黃門柯氏坟男碧池炳細　陳明勝坟男春成瑞成　張母林氏坟　林門黃氏坟男媽尙　淑惠劉門黃寬人墓　王世祖蘇儒人坟男存自　附三房曾孺百壽　附三房曾孫百華　吳大元坟男永鏡　淑貞白氏　陳立齋坟男鎭昌　紀門陳孺人坟男光地　陳佛邊坟男拱能　林創業坟　吳母蔡孺人坟男定勳　陳天祐墓　楊門葉孺人墓孫振坤　傅發有坟男德成　薛公坟男天送　顏順理墓男金泉　欽旌節孝勤封宜人陳門顏氏之墓男瑞麟孫江渠　康添才坟男有本　楊篤厚墓男正直正宏　元配丘氏　張忠信墓男佛生啓生　阮孺人坟　薛門林氏坟　紀恕齋墓男侃生坤生　陳門李氏坟男建來　薛門陳氏坟　祖妣黃氏墓男孫茂林茂和　附男張公林門陳氏坟男維姑　謝門江孺人坟男曾壽　國學生維卿黃公墓男清禮彰禮　黃氏曾祖坟　朱氏祖坟　直祖公墓　王門鄭孺人坟男百寬　吳門陳氏坟　紀盛盼坟男光佛　陳寶鏞坟　曾氏坟男世宜　陳公坟男天生天來　李門薛氏坟男待　吳門薛氏坟　男天送　楊公坟張有定墓男文水文忠文池　張德安墓男榮求榮昌　張念興坟孫金旺　張許氏坟男德和德安德灶　尹每陳孺人坟嗣男清景　朱門曾氏坟　郭門丁氏梟　李清貞坟男文生　錢宗潢墓　吳氏坟　張公坟　李氏坟　許門方氏坟男朝賀　曾衞清坟　錢門陳氏坟　周母劉氏坟男文祥　娘沛鋤黃氏　周門吳氏坟　吳門阿海　周佑治姑坟　楊門吳氏坟男聚財　楊母蘇孺人男樹森　吳門白氏坟男養成　黃門洪氏坟　男頌錫　阮水公墓男阿旺　邱婿生坟男德成　邱門黃氏坟孫圭培　黃坟全坟　黃門蔡氏坟　陳寬裕坟　黃柔順孺人坟　黃長隆坟　元配陳孺人坟男福鎭　陳門慈愼蔡孺人坟男湘潭朝煌　黃次雅坟男輝薰　持素吳氏墓　楊門蔡氏坟男金德金上金生　林公芳亭墓男啓尙滿啓水　黃公三昆坟　妣勤愼盧氏　側室盧氏坟　劉門吳孺人坟男茂松茂蘭　劉氏祖坟　林府雲坟　岳孺人坟　郭公大湖坟　魏門張比坟孫添壽媳林氏坟　黃公朴軒坟　陳門吳氏坟男添水土生振泉　張公老虎坟　許門黃氏坟男煥章煥煜　逢時林公坟男江狗　三讓林墓　蘇母楊氏坟

林渭川除根白濁丸・三十二年經驗良藥

新久淋濁　立奏奇功　大瓶一元八角

諸藥無效　不可不服　小瓶一元

影射極多　購者注意

總理　東方大藥房　[illegible]原([illegible]仔口)　電話四百七十三號

廈門大同路

恭安藥局

總・經・理

廣嗣壯陽腎補丸

主治　精少精稀精冷陽痿陽弱陽冷精易洩精出無力陽不堅陽舉不久等症　每盒大洋壹元　每打拾元

參茸烏鷄白鳳丸

主治　尚治婦女氣血衰弱經期不順子宮寒冷久年不孕赤白帶下痛經閉經等症　每盒大洋壹元　每打拾元

手足麻木　半身不遂　天然治瘋草　每盒大洋一元　打十元

打倒鴉片　抵抗烟癮　百補矮瓜精　每瓶大洋一角　打一元

尚治皮膚　病之聖藥　萬靈藥膏　每盒大洋二角　打二元

喉症仙丹　兼治白喉　金君保喉霜　每盒大洋一角　打一元

節育良劑　避孕塞片　她的友　每盒大洋一元　二角

開脾健胃　三日見功　脾胃餅　每包大洋二角　打二元

痔瘡救星到廈了

上海鯉魚堂監製

(內痔)　專治內痔靈效無比日服三次立見奇效功難盡述　每盒大洋六角

(外痔)　速將此藥搽於肛門冰涼去痛快瘡痊[illegible]神效　每盒大洋壹元

廈門總經理處在大同路恭安藥局

印有詳細說明書任人索閱

虎標萬金油

治病極靈驗

聲譽震環球

人人須購備

保無疾病憂

閩南總經理廈門宜生棧

六十一師曉諭陳部
首惡當誅脅從可憫　無貳來歸一視同仁
陳部損失已盡

(泉訊)陳(國輝)部經六十一師痛剿、在鳳山水口兩役、統計繳械千餘、水機關三挺、礮三尊、及在各地搜得鄉民所獲報繳者合計二千桿、机礮十餘尊、而爲陳維遠及張雄南所攔繳者、亦約三千桿(均在安溪追出)、損失殆盡、九日陳佩玉彭同率殘餘竄石牌往洋、亦爲七十八師第二團繳大砲三門、迫擊砲一門、机關槍數挺、步槍千餘、陳部至此可謂全部崩潰矣、又昨(十二)日師長毛張出示、曉諭陳部攜械歸誠文云、爲佈告事、照得陳匪國輝、出身草野、嘯聚山林、年來盤據泉永各屬、擾害地方、纍經撫輯、而野性難馴、逞狠毒之奸、作閭里蟊賊、控案纍纍、罪惡昭彰、本軍初履閩疆、即迭奉中央明令、嚴加究辦、現經由綏靖主任蔣將陳國輝扣留、靜候中央處置、迺有該旅少數官兵、匪性依然、抗命改編、潰散竄擾、經本師部隊跟蹤追擊、在鳳頂一帶、將其大部擊潰、俘獲千餘、惟首惡當誅、脅從可憫、倘能深明大義、無貳來歸、無論官兵皆能予以推誠、待遇一視同仁、即有遣散歸田者、若能安分守已、亦決不深究、如能攜械來歸者、凡机關槍零件完全者賞銀[illegible]元、五六及七九步槍[illegible]、壳槍賞銀二十元、雜槍酌賞、並准向本師各地駐軍呈解、一律照價給賞、仰勿自相驚擾、或徘徊觀望、致于咎戾、至若執迷不悟、散聚山陬者、惟有嚴加痛剿、不容漏網貽患鄉閭、本師長言出法隨、決不寬貸云云、

馬坪洋尾　鄉民互相傾軋
各稱對鄉勾結共匪

(漳州特訊)南靖轄之馬坪、洋尾兩社許姓、及洋尾溪謝姓、素有積怨、故時互攻擊、近馬坪社向四九師駐軍告發、謂洋尾溪社勾結共匪、請勦辦、而洋尾溪社則向十九路駐軍報告、馬坪社爲土共、於是四九師駐軍乃派一連之衆、前往洋尾溪社勦辦、而十九路駐軍亦於十日晚派第二營營長何自堅率隊往辦、抵地後、始悉馬坪社已駐有四九師部隊、幸未發生誤會、最後何營長以雙方互控、下令將雙方鄉民各加以拘捕、解送總部嚴訊辦云、

小集
匯濟義軍
第二次　二百三十一元

(集美訊)集美男女小學前因「救國儲金」二百元接濟東北義勇軍後、昨再由集美郵局匯付大洋二百三十一元正、仍託申報館從速接濟東北義勇軍、該款之來源、一部份是男小學延平村公所、向內募捐的、一部份是女小天馬社組織募捐團向外募捐的。

連城旅省同鄉　控告周步青

(連城訊)連城縣長周步青就職以來、倚恃周煥文勢力、無所不爲、纍經該縣民衆控告有案、茲聞連城旅省同鄉會、又再呈請省府將周撤職嚴辦、滙陳五點如下、一、勾結土匪、本縣著匪周煥文、久任梅村一帶擄人勒贖、邑人無不切齒痛心、控案纍纍、該縣長特與該匪有同族關係、欲謀祿位鞏固、不惜自喪人格、靦顏事之、得以爲所欲爲、近且來省爲匪活動、藉民團缺乏子彈名義、向省府請購子彈、此不啻爲虎添翼、應請注意者一、(同道通在民國日報登載、在永安洪田圩被曹志誠扣留、劫去上海銀行存款存單一萬二千元、又登載被扣留、搜出鈔票一萬餘元、試問非搶劫勒贖何來如此巨款)二、摧殘黨務、連城縣黨務特派員陳綏卿工作尚見努力、因不願與該縣長同流合污、遂被該縣長兌扣黨務經費、並到省黨部加以誣陷、要求將陳撤職、省黨部認爲該縣長誣捏朧報、置之不理、三、違法徵收田畝捐、查田畝捐即烟苗捐、無論種與不種、以征收總額照錢糧之多少分配、各糧戶勒迫繳納、每兩糧款攤派四五元、此等奇捐、非特違背政府森嚴之禁令、抑亦貪污露骨喪失良心之尤、四、賣放匪首、匪首破捕、該縣長得賄則釋放之、而其因匪所得之物如耕牛等件、沒收入囊、五、摧殘民團、連城民團最負有實力者、爲東區(姑田)華仰喬部、周煥文駐連城龍巖交界之梅村、向橫行、每不得志於華仰喬、自該縣長勾結該匪後、陰占政治上優越地位、勢力突然膨張、特派心腹黨羽辦理龍崗(爲該縣長及該匪家鄉、離城二十里)民團、爲該縣長保鑣、睥睨一切、以此引起文亭鄉(離城十里、離龍崗亦十里)及北區民團之反感、該匪不獨不痛自悔過、反恨之刺骨、欲聯絡龍巖附近土匪以圖撲滅、冀造成其無法無天之局面、近已有小接觸、將來地方、因此受禍、該縣長應負全責、本會各同人與該縣長誼屬同鄉、素無成見、祗爲目前破碎不堪之桑梓計、不得不於違法瀆職之官吏、予以激烈之反對、藉以告無罪于地方父老云、

保衛團剿韓濱水
救出肉票三名

(漳州特訊)保衛團總團日前據第四團常備隊(天寶)報告稱、匪居天寶大山及華安界苦竹柯古之著匪韓濱水、時出擄人刧貨、總團據報、則由方挺率帶保安隊兩分隊四十餘名、於十一日晨　時、由漳出發、會同天寶駐軍特務第一團第三營第九連前往圍剿、抵地時、匪正吃早飯、一聞槍聲、稍爲抵抗、約半小時之久、遂向山間小徑森林逃竄而去、是役救出肉票韓玄戴、韓編、韓旺等三名、并獲嫌疑犯一名、據云、係仕是處砍柴、又獲步槍十餘桿、子彈一担、馬一匹、保安隊返漳時、已十一日晚七時許矣、現肉票及嫌疑犯槍械等物、已解總指揮部訊辦、

惠安各鄉組守望隊
溫育忠爲總隊長

(惠安訊)一二二旅四團第二營梁營駐紮惠燗路之驛坂、三日調集三鄉、內陳、四股、許埭、后坑等鄉長開會、組守望隊、以溫有忠爲總隊長、許埭一隊、四股二隊、許埭一隊、后坑二隊、內陳一隊、每隊五十名、並懸賞緝顏選等匪、第四團三營駐塗嶺之西餃長鶴鳥面宮等處、第四團團長畝鎮五日赴仙遊、現已返邑、邑內駐軍兩連、及直屬特務連等、著匪顏選六日攻內三鄉、被守望隊擊退、死二傷四云、

羅溪　駐軍大掃除

(羅溪通訊)十九路軍張副師長率軍開往前線(仙遊)剿匪後、留第四團二營八連駐羅溪、連長李鴻洲廣東人、謙遜和藹、治軍有法、並與居民不特無所擾、且竭力打掃街道、相勸執帚、努力工作、故於步哨上尤極留心、對於連部前後、開掘戰壕、入夜巡哨、又極嚴緊云、

銀水市

上海每千兩	一四二七
英光每千元	一〇〇五
香港票每千元	一〇九
福州票每千元	九九八
汕頭票每千元	九七七
日票金	九〇〇
實叻紙每千元	一八六
呂宋紙每千元	二二八
安南紙每千盾	一八
金紙	八九
荷蘭紙每千盾	一八五五
羅丕紙每千盾	一二〇
金磅	二二四
美金磅	二二七
足金每兩	一一
小銀水	一五五
銅片每元	二五二

△船期▽

十月十四日
- 海汀省到
- 大求丸省到
- 太元申到
- 濟南香到
- 芝沙丹那申到
- 萬福士叻到

十五日
- 海汀往汕頭香港
- 廣利往汕頭廣東
- 大求往福州
- 濟南往上海
- 太原往香廣
- 芝利丹那往下府

請各界諸君試飲　屈臣汽水評判優劣

當此夏日酷暑時候、汽水爲日需之飲料、但汽水亦有優劣之別、本藥房之汽水係用最新式机器製成、極合衛生、汽足味美、人人樂用、諸君不防一試以評判其優劣、而爲日後需用汽水之舍取也

名馳天下之屈臣汽水

鮮橙汁、大富強、臨姜啤、乾姜水　每打大洋二元一角三分
沙示水、檸檬水、湯力水、忌廉水、流打水　每打大洋一元六角八分
押礶每打大洋一元二角
代理章程函索即寄

閩南廈門古浪嶼總經理　鎮邦街屈臣氏大藥房

漳廈海軍警備司令部臨時路政辦事處佈告

爲布告事、查本處開闢大中路新市區所有該路內房屋業經佈告限期拆卸在案、茲限自佈告日起兩星期內一律拆清、以便進行工事、倘有違延、定予派工督拆、至繳契換地、應照本處定章、如期來處接洽、萬勿自誤、特此佈告、一體周知、此佈

中華民國廿一年十月十二日

附開闢大中路新市區拆屋換地章程列後

一、本路寬度三丈(除原有路地外須收用民地約一百井爲馬路用地)二、兩旁騎樓各一丈 三、兩旁新市區屋地各深五丈(連騎樓)合計全區面積約五百井 四、新區後小路寬一丈 五、全區橫寬十五丈照舊路長度 六、新區屋地每間寬約一丈三尺深五丈共計面積約六井五十方尺 七、路面平水依中山路思明西路口及昇平路之路面爲標準 八、路線及新市區範圍內房屋均應全部拆卸照下列各條辦理 九、各業戶拆剩餘地深闊相乘其面積過四方丈(連騎樓)以外者由本處指定在原有地址或附近之地通知原業主換領新區地但原有地面積超過七井八十方尺者每間六井五十方尺攤派馬路用地井三十方尺共計如上數)而拆卸過半者亦有換領權 十、凡在新市區範圍內之地除讓出爲馬路應用之地外如有第九條所列尺寸及面積之地者有權換領新區地 十一、如原有地除馬路用地外所餘之地不及第九條所列者由本處給價收買 十二、凡爲馬路拆餘之地不及第九條所列而該地之後屋拆餘地適合第九條之規定者則換領權應歸後邊業主 十三、凡原有地爲在馬路拆卸後其餘地尚及第九條之規定有權換領新區地者其拆卸馬路之地以拆餘之地計算每一井餘地應攤派馬路用地二十方尺不給收買費如拆卸部分多過二十方尺者則多過之地照定價收買(如原有地六井拆後餘地四井則以餘地四井計算每井應攤派二十方尺爲馬路用地合計應以八十方尺爲馬路用地如超過每井二十方尺其超過之數照該定價補給收買費如所拆之地不及餘地之每井二十方尺者則不及之數應照該地定價繳納馬路用地收買費

『附說』馬路係取直線定中線後兩邊拆卸房屋深線不能平均則各人損失不能平均茲欲使拆卸房屋各能平均起見特定本條辦法

十四、凡新區內原有地因後路拆卸後其餘地尚及第九條之規定有權換領新區地者則該後路拆卸部份不給收買費 十五、凡新區外之地因後路拆卸後餘除不及一丈者其餘地及路地均歸本處照定價收買如係過一丈者其後路所拆之地不給收買費如歸新區所用之地則照定價收買 十六、如拆讓後餘地多過一間不及二間新區地面積者只得換領新區地一間多過二間不及三間者只得換二間餘類推 十七、如換領新區地多過原有餘地時其多出之地須於本處登報佈告日起三星期內繳契查驗再一星期內照定價繳款 十八、如原有餘地多過換領新區地時其多出之地由本處照定價收買 十九、凡以原有餘地換領新區地者其原有餘地須繳納整理及收買費每面井三百元 二十、凡有權換領新區地者應照十七條所定期限來處辦理換地手續逾期則以不願換地論本處即將該地售與別人 廿一、凡應繳地價及整理收買各費應照第十七條規定期限繳交本處逾期則以無力換領論本處即將該地轉售他人 廿二、馬路溝渠等工程費將來依照每間闊度計算每丈征收九十元由各業戶照繳 廿三、區內各街巷各房屋收買費如表一、廿四、區內各街巷各房屋材料拆卸費如表二、廿五、新區地各間售地價如表三、

買地聲明

逕啓者茲憑中介紹向過陳水沙君陳黃氏約嫂買來坟地一方址在禾山古村保潘宅社土名埔頂在陳氏祖厝後南坪坐西向東坟地壹所計二百　十方丈〇八七方尺經已議定送定不日行契過銀倘該地如有與房親人等糾葛者限至十月廿三日止請到南星樂園龍華公司辦事處理會逾期即認爲手續清楚以後發生枝節概作無效特此聲明

民國廿一年十月九日　龍華公司黃超華啓

魏育懷啓事

鄙人失去銅質圓形青天白日六十師第四號證章及十九路總指揮部第一八〇號證章各一枚又綾質六十師司令部秘書魏育懷標章一枚除登報註銷外合登報聲明作廢此啓

民國廿一年十月九日

爲晉江魏昭蚶剖白啓事

啓者晉江魏昭蚶幼失怙特賴祖母度活十六歲往南洋檳城學徒旋蒙東家青眼升任經理在外十餘年粒積微利即歸里建造房屋未幾其長子水來被高匪爲國擄禁勒贖乃遷居於惠安洛陽街經營三益號布店後三益停頓另招股東開安記號布店兼滬廈貨郊經理十七年任惠洛汽車公司經理并任閩南汽車公司聯合會執行委員同年復被選任爲洛陽鎮商會委員民十九年高匪駐防洛陽欲派安記布店鉅款經股東議決停業是年八月間當地人士公舉赴滬募捐脩理洛陽橋是年廿九日動身九月二日抵滬(函信捐冊證據可查)同年十月八日高匪因勒派餉款與民團衝突全嘉恐慌時昭在滬晉惠會館開會亦登台宣布高匪罪狀旋顯政改用新法蒙諸同鄉招股承運年滬將近二年本年五月間乃回洛陽開益記布店生意頗形發達致遭同業者之妒如彼爲陳匪之部下造作謠言向惠安縣政府播弄遂於本年八月廿日(舊曆)將昭蚶及其水來拘禁於縣府伏查昭蚶父子確爲正當商家上述所任各職亦屬實情黨政机關有據可查者前被高匪爲國迫遷洛陽居住亦屬不諱敝鄉長素所深知爲此聯銜代爲剖白以雪昭蚶父子含冤莫白謹此佈露

晉江東門外笏石鄉長魏兩　魏雙美　西福鄉長　魏漢水　魏虎頭　魏團瑤　魏晃煌　魏舜哲　五里亭鄉長　魏香舍　魏昭好　城東鄉長　魏奄九　魏衆　南埔鄉長　魏奄裔　魏意願　後路鄉長　魏向來　魏甘仝啓

薛有光啓事

有光于十五年曾向思明法院投標得受大史巷舊門牌廿六號店屋一座即大同路現編門牌九號至十三號當已繳足屋價領有法院收據產權所屬自有可憑業治之下尤重法權凡我廈人勿爲王有然所矇後來發生法律糾葛謹再聲明

民國廿一年八月九日

國醫洪欽若診症處
土地公祖　洪潮和日館內

國醫洪汝保　在興安街　遠芳二樓　(任廈)

陸軍第十九路軍第六十一師司令部啓事

迭據各方密報近有冒充本部偵探名義在外擅自捕人藉端勒索等情事聞之殊深痛恨查本部偵探奉令在外偵緝案件均持有本部手令絕不准私擅逮捕騷擾如無本部手令在外擅自捕人或藉端勒索即係冒充希各界民衆團體綑送來部定即依法懲治決不稍恕特此登報俾衆週知

上海登瀛種苗行(徵求種桃同志)

不如栽種奉化白杜水蜜桃！

駐廈求官做、謀職業、(說明)做官不是人家求我、三春雨露、人家六月霜、如求官做、若不是家裏或親友處於重要地位、而我雖有安邦定國之策、就是找個准尉也不容易、講到謀職業、自己無相當的資產、雖找好的職業也不容易如栽種奉化白杜水蜜桃白株三年後就有每年六百餘元的收入、多得多求官做、謀職業、豈不是不如栽種奉化白杜水蜜桃嗎！本場桃苗由法國接樹、身強健不易致病、栽後枯萎照數賠償、產出桃子甜勝蜜汁、去今兩年桃到廈門均受社會贊美、所以敝行出產各苗者日多、今爲提倡實業起見、特設預約部、將下列預約券剪下寄來敝分行照價七折以示優待、現在栽種的多令時期要到了、切勿錯過機會！

預約七折券

今定貴行所產奉化白杜水蜜桃苗　株　計定洋　元　角　分奉上　請將預定收據寄下　餘款七成候取苗時補足　不誤此致

登瀛種苗行台鑒

姓名

通訊處

民國二十一年十月　日

百株價目
特種五十二元
甲種四十五元
乙種三十五元
統苗八元

登瀛種苗　總行上海法租界嵩山路四十六號　分行廈門鎮邦街三十四號　盧魯門

實餘各種苗價目及第七期農業導報兩索即贈　本行出版果樹栽培法定價四角隨苗奉贈　如承函購特價二角郵票可代原班奉上

招聘閩西北代理人優待從豐章程函索即寄

蘇鼎脩遺失存款部啓事

鼎脩於民國十九年十一月間寄存廈門黃日興行大洋二千元給有存款部一本第二九號以憑支取近該小部失落除向黃日興行掛失給新部一本合再登報聲明該存款部業已作廢倘如有發現不能生效此佈

民國廿一年九月廿一日

福建長林家族自治會鼓浪嶼分會啓事

逕啓者本會全人顧比年來吾宗避地來居與子姓蕃衍於鼓浪嶼者日益增多爲聯絡閤族情感與厚植自治精神以分會之設不容或緩爰爲着手組織定名爲福建長林家族自治會鼓浪嶼分會假會所於渡一〇九號二樓爲臨時會所閱數月之經營幸基礎之定冀會務進展卜與時俱進惟是事關閤族端賴羣策獨木之難支合衆擎而易舉凡我居嶼宗親人數甚夥見聞容或未盡招致亦恐不週謹弁數言聊當面請倘未入會者興乎來此啓

主席　林文慶　林剛義仝謹啓

鳴謝

國歷十月九日　先嚴出殯辱蒙諸親友惠臨執紼並賜奠儀隆誼高厚均感祇以縷經在身未便一一踵門道謝殊以爲歉謹藉報端用申謝悃

棘人洪慶興稽顙

律師陳仁泰在龍溪法院管轄執行職務通告

本律師歷任長泰平和南靖各縣承審暨開除思明龍溪晉江各地方法院書記官檢察官推事席檢察官等職前在龍溪地方法院管轄區域內執行律師職務茲因其距思明漳浦兩處管轄執行職務凡有漳廈兩處民刑訴訟及在龍溪法院管轄區域內之一切非訟事件相委託者請到本律師事務所接洽可也

特此通告

事務所　廈門開元路一百八十七號二樓　電話一三九八　漳州下營街五十六號　電話二七號

商標　註冊

明月牌眞絲襪

上海興泰廠出品

廈門南泰成經理

明月牌絲襪出世成十年因得絲質純正織工精良現已風行環球敝號自接閩南總經理以來銷數日增尤推去旺該處紅眼者只有冒牌發生足見明月牌絲襪能使各埠仕女歡迎比較用明月牌絲襪一雙能耐過普通絲襪四雙誠爲經濟美觀之佳品絲襪界之大王若如未用請速嘗試

廈門大同路　南泰成百貨大商場啓

「寶石牌」電話牌各種男女眞絲襪」

純絲製成　完全國貨　顏色雅緻　堅韌經洗　故最受高尚士女讚許

風行全國　眞襪中之傑品也　上海光明針織廠出品

福建總經理廈門大同路永康成百貨商場

原舊址來羅

正和號藥丸行暫回港仔口照常營業

本號經售三百餘載老號

飲喜鵲嘜牛奶之功效

本廠撰煉鮮潔牛奶每早晚充作點心飲之即身體健壯力雄厚參與各項體育運動界操勞無論勞動經營之人及氣血日衰老幼均以本廠牛奶調點即精神日進體質日增發無不利矣

中國富強煉奶有限公司

喜鵲商標

國貨煉奶

閩南總代理

廈門啓明公司

各大商店均有代售

軍縮會非正式公佈 各國備大戰大增軍備
導火線在縮軍

日內瓦訊、據軍縮會祕書處統計、非正式公布各國最近軍備之比較如下、

英國 因欲增加軍費預備，不得不出之減低下級兵士之薪水一途，自一九三一年起下級士兵之伙食、及衣服津貼一律改低至最低限度，各軍械局及兵工廠所有製造軍器之工人、亦一律減低薪水、以增加車費之預算、陸軍方面預算已增至三千六百五十萬磅、海軍方面預算增至五千〇五十萬磅，空軍方面增至一千七百四十萬磅、海軍部計劃一九三二年、照預算添造戰鬥艦三艘驅逐艦九艘、潛水艇六艘運輸艦二艘、一九一四年英國飛機祇九十架、及至一九三一年忽增至一千一百五十架之多，令人咋舌，陸軍部嚴令各兵工廠趕製新式大炮、鉄甲車坦克車，及各種新式手機關等槍械，最近發明一種新式機器、可製造比德國更佳妙之手機關槍、該槍有三項好處、一、當手槍用、每十三秒鐘可放三十排子彈，二，當機關槍用、每五秒鐘可放三十排子彈 三、可連放一千顆子彈不必換槍管、英國政府努力訓練殖民地之兵力，去年運往阿富汗步槍一萬枝，以供訓練阿富汗兵之用、英政府更借給波斯數百萬鉅款，波斯即以此款向捷克定購步槍十萬枝，機槍六百架，波斯共有常備軍二十萬，可完全供英國使用 英政府更在印度埃及及巴力斯坦等處建飛機場二十五處，共有飛機五百架，依照陸軍部軍事計劃 開戰第一個月，英政府可調動阿富汗、波斯 印度步兵三十萬人、有機槍三百五十枝，大炮三十五架，第二月可調英印軍隊三十萬人到第六個月英印軍隊一齊動員，可有六十萬人 關於軍運方面亦有驚人改良，一律用軍事汽車運輸，即石子沙路、亦可行駛自如．

美國 美國在一九一四年軍費預算，爲美金二萬八千八百五十萬元，至一九三〇年一九三一年間、激增至八萬四千七百萬元，約有三四倍之多，美國因欲在太平洋得到霸業拚命擴充海軍、一九二八年至一九二九年海軍軍費預算，爲三萬四千六百萬元美金，及至一九三〇年至一九三一年增加到美金三萬八千二百萬元，一九三〇至一九三一年新造戰鬥艦七艘，潛水艇三艘 戰鬥艦十艘 同時更費美金二千萬元，特造大號航空母艦 艘 計 萬三千噸 如此擴充海軍，政府當局尚嫌太少，又加撥美金一萬五千萬元，專造軍艦並加築軍港之用，美空軍實力在世界上居首位、各式軍用飛機達二千餘架之多 但 且戰事發生 、美國全國工廠可於第一個月中趕造飛機一萬架

法國 在一九二一年陸軍祇四十八萬三千六百餘人 及至一九三二年即增至七十二萬四千三百人，此外尚有後備軍四百二十六萬人 每師汽車七百六十五輛，每團有八十五輛，該項汽車遇戰事時、即可改裝爲鉄甲車．法國軍費預算在一九一三年、祇二十五萬萬金法郎而在一九三二年已增至三十七萬萬金法郎 在今年二月中，已添造重坦克車六十六輛，輕坦克車七十八輛 鉄甲車 萬四千輛 法國海軍現在較一九二一年增加百分之二十五，空軍增加尤烈，一九一三年祇有一百三十八架飛機，並多舊式者，而現在已增至二千八百十架，中間皆爲最新式機、

日本 日本之擴充軍備 已爲無可掩飾之事實，讀者亦多知之 現日本陸軍糧食廠、正擬趕造可以貯藏至七八年之乾麵包，因爲日本戰時最易缺乏者，厥惟糧耳，最近購進大批俄麥 即此之用、據紐約方面調查所得，日本向各國祕密大購軍火，以本年二月中作一例子、二月間日政府向德購大批軍火，由理恩布起運赴日 同時更向捷克之史可德廠 訂購大宗火藥原料，由漢堡分二次起運前後共五千餘箱 其後陸續裝運者，尚不計其數，向法雪地廠訂購飛機新式炸彈四千枚，在迪鄉汽車廠訂造大坦克車二十部，任美購軍火三百萬元以上，東京訊，日陸軍省明年度預算編制，現正由關係局科討論編製中，因鑒於國際間最近之形勢 及滿案滬案所得之經驗，決計大加整頓 充實各項軍實 去年所擬立之「軍制改革案」認爲不適宜，決完全推翻，不減少現有兵力，特注重於改良編制裝備、預擬須擴充者，飛機 由各飛行隊選派赴滿從事補充，較滿案前擴增約三分之一，並在滿州各處 特增飛機數、步兵炮，重機關槍、騎兵砲，鉄甲汽車、輕溜彈砲 高射砲、戰車、一、化學戰用之資材及其他 較戰用之資材，一、項編制，關東軍之兵力等等，此、所需之經費，現結算尚未終了 但 般預算，約需 萬九千萬元、滿州事變費萬五千萬元、裝備改良補充費四千萬元、即來年度陸軍預算將達四萬萬元左右云、現各國均努力擴充軍備、世界大戰大有一觸即發之勢 日內瓦不久軍縮會之開幕禮 將成爲世界大戰之揭幕禮云．

俄日均備戰
蘇俄集中物力製造軍需 日本積極購辦軍火原料

莫斯科一日合衆社電、本日合衆社悉蘇俄勞農當局極反對共產黨之政策、今冬將爲大饑荒時期以來之重要困難之多季，雖然政府迭次下令勸慰集體農廠及私人農廠之農人，但彼等仍繼續阻礙蘇俄政府努力爲發展迅速之工業人口屯集充分食糧出口 五年計劃中本料及萬千不幸分子運用加緊農人之不滿、並減少俄國食糧之來源 世界經濟恐慌，及物價低落 使蘇俄輸入較計劃尤多之輸出，實際使國內消費之物品減少，再者遠東戰事之危機，需要集中人力物資及食糧於東西伯利亞，更使經濟困難嚴重，製造消費品之工業力量，皆用以製造軍實矣 紐約一日合衆社電 本日此地更有指陳 日本在李頓報告書發表之前夕，更積極作軍事準備，本日此地發表之貿易報告，指示日在購買大批美國煤油及在與蘇俄締結煤油合同之後 又購買價值一千萬金元之美棉，此額超過一九三一年同期之購買 查棉花爲製造大爆炸藥之原料，又日本向美購買大宗鋼鉄以備製造榴散彈之用 商業方面指示 日本曾向南美購買大宗硝磺、製造無煙火藥．

美國備戰祕錄
美日戰爭終有爆發之一日 國務院不顧困難毅然進行

三十日大阪朝日新聞載二十八日紐約特電云、去年華盛頓各新聞社之政治記者、會匿名共著一書 題爲「華盛頓現形記」Washington Merry-go-round 揭穿華盛頓政界之內幕，頗饒興趣、最近又著續篇、現已出版，其中 章評論美國海軍領袖，二章六十四頁 以下所述、皆日本所應注意之事、爲將其大體內容、譯述如次、上海事件發生，日兵衛入租界、侵入美軍警備區域時、國務卿斯蒂生已認美日戰爭之難免 其軍事顧問猶廣雷 即 Eugene Regnald 亦對新聞記者吐露意見，謂現已無法消除美日間之敵意 時美國務院正與英國商議對日經濟絕交 一般以爲形勢如此 恐非經濟絕交所能了局 海軍作戰部長普拉特及海相亞丹姆斯深悟形勢之危險乃相偕訪胡佛於白宮，對其直率表示意見 謂與日開戰之思想實爲謬誤，蓋美國艦隊現尚未達可戰之狀態 日本海軍可以夜攻取菲列賓羣島，美國奪回 須費二年工夫，並謂國務院若實行對日經濟絕交，則戰事遂不能免 陸相哈雷亦抱此種意見 ，因是胡佛乃囑國務院暫持鎮靜態度、普拉特與日本野村中將相識，聞野村任司令長官會致電道賀，以和美日間之敵意，普氏爲人直率而有外交家之手腕 當斯蒂生提議在遠東危機未去期間 應將大西洋艦隊集中於太平洋沿岸時 普氏 赴西部海岸返華盛頓，詳細說明艦隊集中太平洋所需經費太大、蓋因西海岸海軍工廠並無同時修理多數艦隊之設備，然必欲實行，亦未嘗不可，經兩星期後，斯蒂生復表示不顧經費問題 必欲將艦隊集中于太平洋、以外交家自許之普拉特乃又向世界發表集中計劃、係爲節省經費起見，不致新聞記者詳細質問，又當時美國正在調查俄美日開戰時美以阿劉群島爲飛機根據地 其價值若何、普氏又故使商務部致函海軍部，請代測量自柯第亞克灣西方至阿劉群島一帶，並聲明係純粹科學的測量云、

日本急圖解決熱河
用政治及武力工作 完成滿洲完全獨立

三日滿洲日報載稱，日本關東軍參謀長小磯與記者圖作定例會見時 發表談話云 出兵於滿洲重與否、尚未決定、關於該方面之狀態 亦尚未得其眞相 綜合海拉爾各方面之情報、知蘇炳文有增加兵力之野心，且欲駐兵於興安區 希望不見容納以緒口起事、予料彼必不向齊齊哈爾方面取攻勢，蘇俄與此問題並無關係 曾被監禁之十人現已全行釋放 收容於領事館矣 視形勢如何而定對策 惟總期先完滿解決、日俄兩國關係，必不因此問題而陷於危機，但最前線之兩國軍隊，務須慎重 關於各國承認「滿洲國」問題，現蘇俄已允許滿洲國設立領事館、俄方希望與「滿洲國」訂結互不侵犯條約 滿洲獨立既爲自然的現象，將來自可得各國承認，將來「滿洲國」當然自行努力求達獨立國家之地步、關于日滿產業統制問題，自主張不壓迫內地產業者、有主張產業應隨時 適當處所發展者、又有主張定經濟的統制 振興滿洲產業，由滿鉄担任經營者 此外又有產業投資應由另一團體辦理之說 至此項投資 究係由日本國民徵集或令外國財團投資 抑採自由開放主義、現正在東京方面審議中，吾人希望滿鉄担任產業經營、至于熱河問題 因湯玉麟之勢力、不能及于熱河全省 境內有武裝什民，有義勇軍，爲早日成就「滿州國」之完全獨立 阻止張學良之反對蠢動計、極須從速解決 其解決之策 有政治工作及武力工作兩種、其 定爲今後之問題 、其間自與中國亦有關係、朝鮮人問題，現在熱心研究中，尚未決定具體案，據予個人意見，則朝鮮爲一種特殊地域，辦事机關應採用朝鮮人員，朝鮮農民移住東邊道，須爲集團的移住 如有外來的威脅 自應實行自衛、關於滿州國之通信統一問題，東京方面亦在研究中、因在華日本紗廠製品輸入滿州納稅問題 船津曾來予處討論 予曾告以對於獨立國家然承認其關稅自主權、聞上海日廠製品 因是而減少百分之二五、惟滿州將來有種棉之可能性，似可在滿州設立紗廠，以償所失 上海日本紗廠可

「俄」「法」互不侵犯條約
日謂正式簽字

三日滿洲報東京二日特電 法俄互不侵犯條約、自去年臨時簽字後，法俄間即已中止交涉、惟最近重開交涉 業經決定下星期在日內瓦正式簽字 聞該約包含左列事項之規定、一、不從事互相侵略的戰爭 二、一國受第三國攻擊時 他一國應守中立、三、俄予法以保障 法德衝突時不締結俄德軍事同盟 四、法予俄以保障日俄在滿州衝突時，不實行法日提攜、

劉桂堂部 在熱境抗日

赤峯通訊 昨已點驗完畢，劉桂堂部改編第二路義勇軍，劉任軍長，派十旅趙圖引路，經熱省府指定路線，經東西大廟林北土城子、巴林橋 東縣等處 九月二十三日 該部由新撥鎮開拔北進、攜同李保聲部，開往魯北縣云、

國聯調查團報告書（五）

中國政府宣稱，經濟絕交、係抵禦強國武力侵略之合法武器，猶以在仲裁方法、未經事先利用之事件中爲然，此說就調查團之意見，引起一性質更廣之問題，中國人民在不以越出國家法律範圍之條件下、其個人拒絕購買日貨，或以個人行動，或團體行動宣傳此項意見之權，無人可予否認，然而單獨對於某一國家之貿易，實行有組織之抵制 是否合於睦誼 抑或與條約義務不相觸、乃係一國際法之問題，而不在調查團調查範圍之內，爲舉世各國之利益計 調查團希望此項問題、應及早加以討論，並以國際協約加以規定、本章結論 以中日貿易之互相依賴，及雙方之利益而言 經濟接近，實有必要、但兩國間政治關係、一日不圓滿，以至於一方採取武力 一方則採取經濟抵制力量以相扼持、則一日無接近之可能、

第八章 在滿州之經濟利益

本章簡單討論在滿州之經濟利益注重中日兩國 關於此項利益之詳細研究，另有特別說帖附於報告書之後，該說帖涉及種種問題 如投資、日本與滿州之經濟關係、中國與該區之經濟關係、日本移民滿州之機會，中國移民於滿州之影響、鉄路與貨幣問題等等 調查團於本章中表示 深信中日兩國在滿州之經濟利益 就其本身離開近年來政治事件而言 應入於互諒合作之途，不難發生衝突 欲求滿州現在富源，以及將來經濟能力之充分發展，雙方修好實爲必要 調查團並聲明、門戶開放之原則，不獨就法律觀點言，即就實際觀點言 此項原則均必須維持 乃日本 滿州及中國其他各部之福也

第九章 解決之原則及條件

前章之敘述，中日問題之本身 用公斷方式非無解決之可能，然因各該國政府處理此問題 尤以滿州問題爲甚 使兩國關係益臻惡化，遂致衝突遲早不能避免、業於本報告書之前數章述明、中國乃由一政治上之糾紛過渡時，所不可避免之社會上之紊亂，與夫因分裂趨勢而進展之國家 亦經大概敘及、日本所主張之權利與利益 如何因中國中央政府權力薄弱、致受重大之影響，及日本如何急欲使滿州與中國政府分離，亦經闡明、試稍一研究中俄日三國政府在滿州之政策，即可知以前東三省地方政府 雖對中國中央政府宣布獨立 非僅一次、特其人民悉與中國人固未嘗有與中國脫離之意、最後吾人曾悉心詳查自一九三一年九一八以來之真確事件、並曾發表吾人對此之意見，現在吾人可對於過去之感想作一結束 而集中注意於將來 凡閱過前章者 必明瞭現在衝突中之問題 並不如尋常所擬議者之簡單、實則此項問題異常複雜、而惟深悉一切事實及其歷史背景者、始足以表示一正確之意見 良以此案既非此國對於彼國不先利用國際聯合會盟約所定和平處理之機會而遽行宣戰之事件、亦非此一隣國以武力侵犯彼一隣國邊界之簡單案件、實因滿州具有許多特點、非世界其他各地所可確切比擬者也、此項爭議、係發生於國際聯合會兩會員國間 及領土之遼闊與法德兩國相埒 雙方均認有權利與利益於其間 而其權益中爲國際公法所明白規定者、僅有數端耳、又該領土在法律上雖爲中國不可分之一部、其地方政府實具有充分自治性質得與日本直接談判事件、而此類事件乃此次衝突之根源也 日本管有一條鉄路、及由海口直達滿州中心之一段土地、約有 萬兵士保護該地、日本並主張依照條約於必要時有增兵至一萬五千之權 對於在滿州之日僑、亦行使其本國裁判權、領事警察之設置遍於東三省．上述各節爲辯論此問題者所必須考慮、其事實爲未經宣戰、現有大部分地、顯無疑議爲中國領土、竟爲日本武力占領、且因此種行爲、使其與中國分離並宣布獨立焉、此案經過所採之步驟、日本謂爲合於國際聯合會盟約、非戰公約及華盛頓九國公約之義務、而實則各該條約之意義、正在防止此種行爲、且此種行爲開始於報告於國際聯合會之後、乃日本政府以爲此種行爲與其代表在日內瓦九月三十日及十二月十日所提出之保證相符合、爲此項行動作辯護者、（未完）

日人攫奪中東路經過（續）
假手僞組織擴張勢力 日俄衝突益形尖銳化

三月九日 以前、李氏曾親赴吉林拜謁熙洽 並與僞國實業部長張燕卿交通部長丁鑑修 外交部長謝介石等、大事聯絡、且逢迎僞國務總理鄭孝胥、諂謁溥儀 關東司令本莊繁 哈時又親往叩謁本莊繁 因其善操俄語 熟悉俄情．（李氏係哈爾濱俄國商業中學畢業）、爲應付蘇聯計，以李氏任緩衝，使中東路蘇聯側不至發生反感，故下手諭命僞國政府委李氏代理中東路督辦 其次華方副理事長爲沈瑞麟氏 沈在北京政府時代、歷任外交財政等部總長，因隨張作霖入關，得與東北發生關係、日人因其資望甚高，欲有利用 故界以副理事長之職 其次理事爲范其光氏、范氏爲俄國老留學生、因得北滿白俄團體之援助、日人以其熟悉俄情、（范氏曾任海參威領事、中東路理事局長等職）、故委爲理事、現在哈長路線被義勇軍捕去．又其次理事爲金榮桂 金氏曾任東省特別區管理處處長、因與僞國交通部長丁鑑修同爲蓋平人 且有葭莩之誼 因丁之援引、得理事一席 又其次理事爲艾迺芳、艾氏本爲吉海路總辦 因與熙洽有姻親關係、故得任理事 此理事會五個理事之來源也 又中東路與理事會平衡之監督機關、爲監事會，僞國委張恕爲監事長 張恕係日本留學生、起初本有監督之希望、卒以日人主張對付蘇聯關係故張失敗、監事會華方監事二人、一人爲監事長 俄方三人、一人爲副監事長、華方之一人爲邵麟 邵氏亦係日本留學生 回國後在蒙古經營實業．因在日本時與土肥原有舊 土肥原以中東路對蒙古經濟、頗有關係 故派邵氏爲監事 再其次實行管理中東路之管理局、正局長爲俄人 副局長一席爲華人 原任僞國會辦李紹庚之同學張俞卿，旋有該局之經濟調查局主任伊里春，於僞國將成立之際 組織一滿協進會，伊氏爲會長，頗與日人接近 伊氏係俄國某中學畢業，新疆人、來哈時不懂華文華語 日人以其係新疆人、蒙古問題發生 可利用之 故委以副局長之職 至於管理司內之新任各副處長、無不與日人直接關係 李紹庚就僞督辦職後，即爲日人侵略中東路第一步！作、中國國旗問題 該路國旗、原爲中國國旗及蘇聯國旗 並懸在一處，華旗在上俄旗在下 李氏初與俄方交涉時、俄方不肯 旋幾經中俄方交涉 俄方亦默不許可、中東路竟易以僞國國旗、及蘇聯國旗矣

蘇聯始終

但日人勢力之達於北滿、惟北滿各地 蘇聯無一兵一卒 故當僞國正在組織興高采烈之時、中東路高級幹部、亦已赴長春慶賀、該路蘇聯側竟將所有車輛、（計机車二百餘輛 客貨車五千餘輛）完全運往俄國、並將材料廠內各種材料、甚至於醫院內之藥品材料、亦均暫中運往俄國、待李紹庚等回哈 無法制止矣，此事閙李氏甚遭日人之不滿，旋李氏又自告奮勇 向蘇聯交涉索回、然亦無結果、本年四月十二日 日人兵車一列、滿載軍需用品、由哈開往一面坡、欲剿滅丁超軍隊 出哈僅三十公里 地名成高子站 軌道兩旁埋有炸彈 轟然一聲 全列車爆發燃燒 軍需品盡失 日兵死傷百餘人、日軍部認爲事態嚴重 竟連日逮捕中東路蘇聯職員約二百餘人、蘇聯駐哈領事 向日方提出嚴重抗議 同時俄境海參威亦逮捕居留日人多名 以示報復，從此日俄外交關係更形緊張 此後中東路蘇聯側高級幹部人員 多將家眷送回俄國、時人心恐慌，均認爲日俄衝突近在眉睫矣、至七月、日人又令松花江、江運處僞處長嚴東漢、武力收回中東路堆棧八站、因爲歷年中東路不許、該地均係鉄路用地、而日人則認爲蘇聯違法侵佔、經交涉、中東路不能解決、又移長春僞政府、現此事尚成懸案、中東路東線 由哈至綏芬河、本年自二月起即被義勇軍丁超李杜等部下佔據、日軍有時前往迎擊、然亦時敗時勝 如拉鋸式、終不能消滅義勇軍、因是自一面坡站以東、全爲義軍佔據 日軍亦莫可奈何、九月一日、西線安達站 爲馬占山部下李海青率衆三萬人佔據、旋被日軍戰敗 暫退 但義軍時出時沒、因是中東路對於東西線、實無法管理、聞西線自安達站以西、東線自一面坡以東 均由蘇聯另派局長管理、西線與烏里路聯接，東線與俄境赤塔聯接、是以抵制日人佔據中東路擴張勢力於北滿之又一法也、對於日軍部之机關報、攻擊蘇聯側、不遺餘力，而尤其於中東鐵路（如本年北滿水災、中東路三路均被水沖斷、停車二十餘日，日方報紙、大駡中東路蘇聯側有意不使軍車開行、致誤日軍運輸軍隊、剿滅義勇軍 蘇聯在滿洲里以西，及綏芬河以東，中俄交界之處，屯有重兵 日人令僞交涉員旋履本 向駐哈蘇聯領事抗議數次 蘇聯領事亦抗議數次 蘇聯認爲其境內駐兵，無須日人干涉，總之日俄在北滿外交關係 雙方鈎心鬥角 暗爭極烈 蘇聯國內由於五年計劃尚未成功、在北滿表面上似乎表示沈靜讓步、不似日人之心高氣傲，鋒芒刺人，而骨子裏則時時準備，直接衝突之勢已成，將來爆發、不過時間問題而已、（完）

閩南輿地學社徵求社員啓事

科學昌明之今日文明各國凡爲建設多以測量爲首要然中國之有事業者是故開發富源整理土地欲期精審之計劃而未由至于軍政教育各種設施更乏利用而民生問題遂難解決本社應時代之需求于民國十八年由蔡芳澤等發起組織以實測各個地方之地形及調查地理上之實況而實行研究輿地學術以促進政治的經濟的地理之發展爲宗旨所有社員大多參與曾辦二縣地圖測繪工作該現二縣行將告成第二期計劃範圍既廣事務繁多亟應繼續徵同志共策進行所望技術界熱誠志士與夫對于輿地學術上感有興趣之同志踴躍加入是所企望（章程即備見索即寄）

社址泉州新門街華僑會內

爲支領蘇泡名下廈門中興銀行定期存款緊要廣告

啓者先夫蘇泡曾在廈門中興銀行定期存款給有存單第一四〇四號第一四〇八號第一四七三號爲數各儲銀一千元計三千元茲因先夫亡故除覓保向中興銀行請領外特登報聲明凡與該項關係者或認氏支領爲不合者請儘於三個月內逕向中興銀行聲明過期當作無效此佈

民國廿一年九月卅日　蘇王氏彪白

漳廈海軍警備司令部臨時路政辦事處通告

查各業戶應繳馬路等費遵章繳納者固多而任催未繳者尚屬不少依照本處規定章程各業戶不繳應歸租戶代納由本處給據扣租茲特再登報通知如已繳清者應將收據繳驗未繳者剋日照繳倘再違延本處定向租戶徵收給據抵租仰各知照此佈

十月八日

敬告全國青年

晚近青年多患遺精考驗原因或先天不足或酒色過度或病後失調思慮傷神或環境所迫抑鬱於衷積久則神經衰弱變成癆症醫治無術續更無效言念及此可怕孰甚

德國「青年良友」

專治有夢遺精無夢滑精日夜遺泄多年遺精等症故患遺精病者服青年良友數瓶即可全愈每瓶大洋一元每打十元試服每瓶六角每打六元

每飯不忘

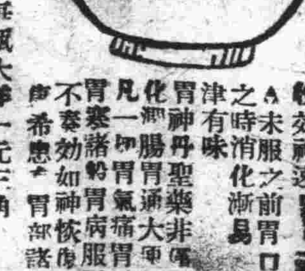

治各胃病 功效神速 **胃神丹**

△未服之前胃口閉閉△試服之時消化漸易 服後飲食津津有味 胃神丹聖藥非常開胃助消化腸胃通大便其主要功能凡一切胃氣痛胃酸胃脹胃寒諸般胃病服胃神丹後健胃不奏效如神恢復能增進幸福希患胃部諸症者爲幸

計及早購服價目每瓶大洋一元三角

返老還童 **德國維育麟** 百補聖藥

主治 身體虛弱．氣血兩虧．生育無望．神經衰弱．消化不良．失眠遺精．書夜說男 顏面晦暗．記憶薄弱．頭痛目眩．服用女 背痛腰酸．白髮皺紋．未老先衰．用功過度

價目 德國返老還童維育麟男用女用每瓶大洋七元 每料一打計一厘十五元五角

廈門中山路一百〇二號 華英藥房 經理

遺失鼓浪嶼中國銀行定期存單圖章作廢聲明

逕啓者鄙人前存入鼓浪嶼中國銀行定期存款一千五百元執有嶼字二十年二百一十九號存單紙爲據彼時曾有該行圖章印鑑以備支領款項之用茲查該圖章遺失無處覓得除向中國銀行函請掛失並另立新章外特此聲明嗣後無論何人作無效特此聲明

民國廿一年十月十三日　存款人王永全啓

真真照相樂房廈門開元路

本藥房開設廈門歷十餘年專辦中西靈驗藥品兼總代處

馬白鳳藥房 烏鷄白鳳丸 順經丸 珠珀散 黑金錠 保嬰丹 八寶散 回春丹

堂 虎鹿膠 健腎丸 婦科調經丸 皮膚水 普濟公司 固腎藥精 海狗調經丸 白濁丸 同濟

劉孫氏 白喉丸 衛生丸 頭痛寶 四物丸 即靈 何鏡湖止咳丸 痰 脚丸 藥品太多

不能盡錄 零沽批發價極相宜諸君光顧無任歡迎